寄贈 10.8.24

京城日報
八月廿一日（水） 夕刊
編輯兼發行人 見島吉治 印刷人 小川三之介
京城府太平通一丁目 發行所 合資會社 京城日報社

鮮産代表銘酒 三巴自慢 三巴酒造合資會社釀

汪精衛氏の政策を絕對に支持する
蔣介石氏が要人に決意披瀝
けふの會見で 汪氏は飜意せん

【南京廿日電通】蔣介石氏は二十日午前午後に亘り在京各要人等を招致し汪精衛氏の內治外交政策を絕對に支持する旨の決意を告げ、殊に對日方針に關しては飽くまで親善に邁進し、之れに對し兎角の言動をなすものは排擊するとの强硬態度を明示したので歐米派、西南派等の反動分子の策動は遂に全く終局の形となつた、斯くて汪精衛氏の態度政策は著しく强化されたので、二十一日行はるべき蔣、汪兩氏の會見に於て汪氏の飜意は殆んど確定的と見られ、さしも波瀾を捲き起した汪氏の辭職問題も大團圓を告ぐるものと觀測される、なほ蔣介石氏は四川行を急いで居るので、汪氏の慰留に成功せば會談一日にして直ちに四川に引返す筈（寫眞は蔣介石氏）

『蔣氏は終始一貫日支親善を力說』
須磨總領事に對して 廬山會議の經過を孔祥熙氏が說明

【南京二十日電通】須磨總領事は二十日午後六時行政院長代理孔祥熙氏と約二時間に亘り會見、廬山會議の經過を質す所あつた、之に對し孔祥熙氏は

廬山 會議は蔣介石、蔣作賓、何應欽、宋子文、于右任諸氏の間に十六日から三日間に亘り繼續され、對日問題を主要議題として蔣作賓氏より日本の狀況につき詳細なる報告あり、對日根本方針決定につき協議したが、この間蔣介石氏は終始一貫して『支那の行くべき所は日本との提携である、このためには萬難を排して日支親善關係を維持すべきである』旨を力說した

汪精衛氏の **辭職** 問題は『汪氏の健康が全く許さなければ已むを得ないが、然らざればこの際辭表を撤回し對日親善方針に向つて努力させねばならぬ』との意見を吐露し、各要人も全然意見一致した、而して留任につき汪精衛氏に希望條件があれば如何なることも考慮することに決した

と詳細說明し、之に對し須磨總領事は

日本としては支那の內政に關與する意思を有せざるも蔣介石氏が如何なる對日決意を有するかに多大の關心を有する故に、この點につき如何なる方針を採られるか深甚の注意を拂ふものである

と述べ、孔祥熙氏はこの趣旨を諒解し直ちに蔣介石氏にその旨傳達するを約し午後八時會見を終り、孔氏は直に軍官學校官邸に蔣介石氏を訪問してその旨を報告した、なほ須磨總領事は二十一日孫科氏と會見して同樣支那側の對日態度につき注意を喚起し蔣介石氏の決意を促す筈である

王寵惠氏 九月初旬歸國

【上海二十日電通】歐米派により後任行政院長に擬せられた王寵惠氏は九月初旬スキスより歸國する旨打電して來た、歸國すれば行政院長は到底望みないが、外交部長に選任されるものとの觀測が有力に行はれてゐる

ガ米副大統領
比島獨立 祝賀會出席の途次 わが國に立寄る
重大打合を行はん

【ワシントン廿日聯合】來る十月十五日マニラで擧行されるフイリッピン獨立祝賀式に出席する上下兩院議員四十八名の團長として乘り出すガーナー副大統領はマニラ行きの途次日本に立寄り日本當局と重大打合を行ふであらうとの取沙汰が專らで、右に關し當のガーナー氏は

日本へはフイリッピンに行く途中立寄るに過ぎず、訪問としても全く非公式のものであり、別段特別の使命を帶びて行くものでなく大統領の代理として訪問する譯でもない

と極力打消してゐるが、一方ガーナー氏の日本訪問の時期が恰も海軍會談の時期であり、且又ガーナー氏がルーズヴエルト大統領の特使として今回フイリッピンに訪れることとなつた事實などからして少からず重大視されてゐる、ワシントンポスト紙の如きは

ガーナー副大統領の日本訪問は日米關係の將來に重大時期を劃するものだ

と書いてゐる、ガーナー氏一行はプレシデントグランド號で十月十六日シヤトル發、同二十九日橫濱到着東京訪問の上神戶からマニラに向ふ筈である

【ワシントン二十日聯合】フイリッピン獨立祝賀式參加のガーナー副大統領を團長とする一行は四十八名で、上下兩院議員が參加する筈であり、その外に同行の政府高官連を加へると優に一行は百名に達すると云はれる、上下兩院議員の中には共和黨下院總務バーンヅ氏、同上院總務ロビンソン氏を始め錚々たる領袖連が顏を並べ政府側代表として陸軍長官ダーン氏が高官を從へ出席するが、これら政界有力者の中にはマニラ訪問の途次、東京に暫く滯在するものもあるべく、日米兩國の意思疏通には絕好の機會と見られてゐる（寫眞はガーナー米副大統領）

陳海軍部長 辭表を提出

【南京二十日電通】海軍部長陳紹寬氏は汪精衛氏の辭職後の態度につき考慮中であつたが本日行政院に辭表を提出した、右に對し孔祥熙氏は直ちに慰留電報を發した

ケロッグ 不戰條約發動か
ア米國參事官の英外相訪問で 風說頻りに傳へらる

【ロンドン廿一日電通】パリ三國會談の決裂に對しイギリス政府が如何なる對策を執るかその成行は異常な注目を惹いてゐる折柄、二十日夜駐英アメリカ大使館アサートン參事官が突然ホーア外相を英外務省に訪問して何事か重要協議を遂げて辭去した爲め、或はイギリスがアメリカに對し伊エ紛爭防止のため愈よケロッグ不戰條約の發動を求めたものであるまいかとの風說が傳へられてをり、當地外交團でも多大の關心を拂つてゐる、尙アサートン參事官は大使館に歸るや直ちに他の館員と共に深更迄何事か重大なる仕事に沒頭したが右はホーア外相との會見に關し本國政府に對する重要報告書を作成したものと見られてゐる、尙イギリス官邊ではホーア氏とアサートン氏の會談は平和工作に關して重大影響を持つものであると言明してゐるが、何れにしても右會談は伊エ紛爭の折柄その解決案に關聯して重要意義を含む會談として專ら注目の的となつてゐる

アロイヂ男が ム首相に報告

【ローマ二十日聯合】イタリー代表アロイヂ男は二十日ローマに到着、直にヴエネチヤ宮にムッソリーニ首相を訪問しパリ會商の經過を報告した、右報告を聽取した結果イタリーとしては兎に角九月四日の理事會に出席するに決したと解される

宗教課の復活 來年度から實現
心田開發を指導する

宇垣總督提唱の心田開發は今や全鮮的に瀰まり、寺院佛閣の淨化をはじめ青年團その他の地方團體の同開發に對する積極運動も開始されてきたので、本府ではこれを指導するため學務局の宗教係を宗教課に昇格、一課を設くる計畫であつたところ、來年度から實現すべく財務局と交涉、愈よ設置に決定した

一ケ月半振で 汪氏南京入り
愈よ蔣介石氏と會見

【南京廿一日聯合】行政院長汪精衛氏は廿一日午前七時滬寧線で上海より下關停車場に到着、六月末病氣療養を名に南京を退去して以來一ケ月半久し振りで入京した汪氏は一旦陵園の私邸に入つたが午前中に愈よ蔣介石氏と會見の段取りである

蔣汪兩氏 けふ午後會見

【南京二十一日電通】蔣介石氏と汪精衛氏との會見は本日午後軍官學校の蔣介石氏官邸で行はれ、蔣介石氏より中央政治會議の總意を報告し、併せて支那の時局重大なるを說明し汪精衛氏の飜意を懇請することゝなつた

けふ蔣介石氏が 汪氏支持を激勵
中央政治會議に出席

【南京二十一日電通】蔣介石氏は本日午前十時より中央政治會議に出席し、各中央委員に對し汪精衛氏問題並に今後の對內外問題に關する自己の所信を吐露し、汪氏を飽く迄慰留する旨をのべ且その所信に向つて邁進せんことを激勵したが、中央政治會議も全院一致蔣介石氏の發言を支持し、汪氏を慰留することに決定した

汪派の要人蒐集し 汪氏を中心に協議

【南京二十一日電通】二十一日午前入京した汪精衛氏は直ちに城外陵安の自邸に入つたが、目下同邸には蔣作賓、朱家驊、唐有壬、黃郛諸氏の汪派要人集合して汪氏を中心に情勢の報告をなし、對策を協議した

米陸軍大演習 本舞臺に入る

【ニューヨーク廿日電通】ニューヨーク州大西洋海岸に上陸の敵軍を殲滅すべき目標を以つて十七日開始されたアメリカ陸軍空前の大演習は二十日愈よ本舞台に入り、三十日未明まで繼續されるが二十日の夜間演習は海上部隊の訓練と空襲に備ふる燈火管制を行ひ、三萬六千五百の正規軍及び州兵は敵前この立體戰に參加し壯烈な戰を交へた

蒲穆中將 滿洲派遣本部隊長から參謀本部附に榮轉した蒲穆中將は、廿三日午前三時五分京城通過『ひかり』で內地に凱旋する

復活要求も 堅陣を拔けず
財務局の査定に對し 大部分は泣寢入り

朝鮮總督府の來年度豫算は財務局で第一次査定後各局の復活要求猛烈を極めたが、結局財務局の陣容酷く拔けず、復活を認めたものは少數で大部分は泣寢入りとなつた模樣である、そこで廿一日午後をもつて復活要求を締切り、今井田總監の手許で第二次査定をなし計數整理を行つた上、總督の決裁を得九月早々、水田司計課長はこれを携行して東上、大藏當局と折衝することになつた

陸軍と大藏の 懇談は注目
あす陸相官邸に於る

【東京電話】陸軍では現下の國際情勢特にソヴエート聯邦の極東における軍備の充實に對應し、航空部隊の充實關東軍の整備作戰資材の整備等は刻下の急務であるとなし、是非とも速急にこれが實現をためあくまで本年度豫算に實現を期したき意向を持ち、二十二日午後陸相官邸における陸軍大藏懇談會において陸軍側は林陸相以下が極力國際情勢を說いて豫算承認方を强調する筈であるが、これに對し大藏側は津島次官以下は葉山において藏相と協議決定せる方針に基き、國家財政の現狀を詳細說明して總豫算額及び公債發行額は十年度の二十二億及び六億圓を限度とし、增收額は公債減額に充當し以て非常時財政を建直さんとの熱意を示す筈であるが、從來と異り双方共その主張するところは頗る眞劍にして、何等かの辨法を發見せざる限り當初より對立的狀態にある兵財調和問題はひいて豫算編成をして暗礁に乘り上げしめることとなり、更に海軍側との懇談にもその空氣を反映することとなるので兩省の懇談は注視されてゐる

仲裁委員に 希臘公使
和協委員會で意見一致

【パリ廿日電通】伊エ兩國の和協委員會は本日會合し駐佛ギリシヤ公使ポリラス氏（元外相）を仲裁委員に任命するとに意見一致し同時にスヴエニンゲンに於ける和協委員會の仕事を繼續することに決定した、斯くて仲裁委員を加へた和協委員會は可及的速かに伊エ兩國の代表意見を聽取することゝなつたが、英佛伊三國會議が既に決裂せる今日、右和協委員會も結局物別れとなる外あるまいと見られる

アルバニアの叛亂 全國に戒嚴令

【アテネ二十日電通】アテネの有力紙プラヂニ紙によれば、アルバニア國境方面からの情報として過般參謀總長暗殺を機會に勃發せるアルバニアの騷擾はその後益々惡化しつゝあるもの如く、既にフイエル地方だけでなく今やアルバニア全國に亘つて戒嚴令が布れた、而して叛將フリオニス兄弟に呼應して起つ者多く、勇將モウハラム、バイラハタール兩將軍は强力な兵を率ゐてスコドラ、ギルフスの線に沿ふて首都チラナを攻擊すべく進軍中であると

繰上閣議

【東京電話】二十一日の繰上げ閣議は午前十時二十分首相官邸に於て開會、岡田首相以下各閣僚（高橋藏相、床次遞相缺席）出席、先づ吉田調査局長官より去る八月十六日開會された東北振興調査會總會で可決せる答申案並に審議方針の報告を爲し

右答申案に基き明年度豫算に編成すべき對策の總額概要は約五千七百萬圓である

と述べ、次いで東北興業會社及東北電力會社の設立案に關して町田商相より質問あり、吉田長官之に答へ次いで山崎農相より右答申案の農林省所管事項、即ち農漁村の經濟更生施設並に林業對策等につき說明あり、更に兒玉拓相より

去る十五日ハルビン移民部落に二百名の匪賊襲來し、三時間半の激戰の後匪賊は死體を十個遺棄して逃走、移民には被害はなかつた、その後移民は順調に進んでゐる

と說明し、最後に內田鐵相より南洋海運問題の經過報告を爲し正午散會

閣議決定事項

【東京電話】二十一日繰上げ閣議決定事項左の如し

一、朝鮮營業稅令（勅令）中改正の件
一、朝鮮登錄稅令（勅令）中改正の件

紅鮭罐詰騰貴で 漁獲減少相殺
日魯漁業業績

【東京電話】日魯漁業は豫期に反して本年度漁況振はず平年漁獲高の三割減は免れないが、併し同社の弗箱たる紅鮭罐詰が世界的不漁の爲め品薄となり價格は三割高の昂騰を呈して居り大體不況に依る收入減と相殺し得る見込が立つた

從業移民制限法案
蘭印參議會を通過
わが移民には大打擊

【バタビア二十日電通】蘭印政府が國民參議會へ提出せる「從業移民制限法案」は二十日同議會を通過した、右法案は勞働者移民入國數を各國別割當を以て制限するもので、現在四千の移民を有する日本には大打擊であるが、奇怪なことには支那は本國オランダと共に除外されてゐる

人

◇高橋英夫氏（平安南道學務課長）赴任挨拶のため二十一日來社

天地玄黃

伊エ紛爭の宣傳戰、所詮一戰は免れぬ形勢に迄漕ぎつけた、だが蟹のでかいのがーちとネ
◇
戰爭恐怖病にかゝつてゐるヨーロッパ、イタリーに足もとを見すかされてゐるとは氣づかなんだ
◇
當面國民唯一の心配事は、林さんに辭められること
◇
文盲漸先生の碑立つ、慶祝、衣食足りて漸く道質を想ふ

元寇（10）
藤井眞澄 作　志村立美 畫

群盜の隱家（四）

孫太郎は、餘り恐縮して夢中になつたせゐであらう。右手に提げてゐた金剛杖をあわてゝ左手に持ちかへて、身分を隱すためにわざわざとかぶつてゐた山伏の長頭巾を、思はず取つてしまつた。

と、その面長なすつきりした美青年の紅顏を、乙女のさゝげる紙燭の光が、おもはゆげに撫でたのである。

女はちらと見て、內心に酷く驚いたやうであつたが、しかし、直ぐと、調子を取戾して、前よりも一層優しげな聲を出す。

『なんのまア山伏樣、このやうな荒屋敷でございますから、古い泉水の中へ御足をおふみこみなさるのも、お尤もでございます。決してお案じあそばしますな。さア、早う、その御足やお裳をおかわかしなされませ。幸ひまだ火櫃に火がございまする』

『いや、お構ひ下さるな。私はこれにて御免をかうむります……』

『まア、そのやうにおほせられずとも……』

と云ひながら、するすると乙女は近寄つて來る。まるい顏と紅藥と黃綠模樣の衣、の色が、花のやうな匂と共に襲つて來て、男の感覺を包んでしまふ。

『しばしの間なりと、お休みなされても宜しうございませう。加賀孫太郎種次樣』

この時女は初めて、にっこりと笑つたやうであつた。

驚いたのは孫太郎である。

『えッ、私の姓名をまア何うして御存知……』

皆まで云はさず女は、口早にそうして朗かに云ふのである。

『はい、よく存じ上げて居ります。近頃の京の若い女で、五條京極鎌倉武士の御大將を、知らないものがございませうか。このやうな西の京の野末の荒屋に住ゐいたす賤の妾でも貴方樣の多勢の郎黨をお率ゐなされて、お進みあそばす、あの馬上の勇ましいお姿を拜見いたしたことは、二度や三度ではございませぬ』

『さ、さやうでござるか……』

女は更に、誇らしげな樣子さへ浮べて、晴れやかに云ふのである。

『また貴方樣が、京第一の太刀打早業の達人でおゐであそばすことも、よう存じ上げて居ります。今夜は山伏姿にお身をやつしなされて、おほかた、あの近頃大騷ぎの夜盜をお探しのことゝお察しいたしまする。イカヅチ黨とやらの盜賊なら、妾にも少々心當りがございまする』

『なにッ、あのイカヅチ黨の盜賊を御存知とな』

今まで、びくびくしてゐた孫太郎も、初めて大聲を出したのである。

『はい、ほんの推量でございますから、間違ふて居るかも知れませぬが……』

『お、お願ひです。是非ともその心當りをお知らせ下さい』

『後ほどお連れいたしませうから、まアどうぞ、ほんの少時の間なりとお休み下さいませ』

『いや、何うか直ぐとお連れ下さい。夜分甚だ遠い最中で、甚だ御迷惑とは存じますが、何らか早速お連れ下さい。若し今お連れ下さることがお困りなれば、その場所をお告げ下さい。お願ひいたします』

自分の役目の問題になると、孫太郎も勇氣を取直して、大膽に熱心に述べられるのである。

『それは是非お連れいたしまするが、この近くではございませぬ。少し遠うございますから、あの夜明を待つてお伴いたしたら存じます。お急ぎは御尤もでございますが、何うぞお聞き入れ下さいませ』

女はちよつと考へて後、ゆつくりとさう答へたのである

各種信託 低利貸出 迅速有利
京城府南大門通一丁目十九番地
朝鮮信託株式會社
社長 谷多喜磨
支店所在地 群山、釜山、木浦、平壤、大邱
（營業案內贈呈）

ケーキとパン 驛前 寶來屋喫茶店

リーガル 九月新譜
落語 眠り藥 柳家金語樓
落語 長屋の全權 柳家權太樓
リーガル万才 朗らかな兵隊 リーガル千太 リーガル萬吉
万才 滑稽河內音頭 砂川捨丸 中村春代
万才 運は寢てまて 三遊亭川柳 一輪亭花蝶
小唄 浮世旅 伍東宏郎
映画物語 新興キネマ・高田プロ共同超特作 龍涎香 泉詩郎
一枚八十錢 この他三十餘枚
REGAL
製造發賣元 株式會社 日本蓄音器商會
コロムビア大衆盤

大阪優良品商店 案內

各種箸製造卸
角箸、黑檀 塗箸、竹 菓子箸、各種 骨、ホーク、ラクト細工 セルロイド加工、歯ブラシ パイプ、銘木ステッキ
高木製箸製造所（滿鮮地方特約店募集）
大阪市天王寺區上之宮町二 電話天王寺二七七五番 振替大阪四八八六八番
第一工場 大阪市天王寺區上之宮町二
第二工場 大阪府中河內郡龍華町植松

あわたちの良い 愛羊石鹸

丸進印製品發賣元
佃煮、飴煮 水產加工品 各種 罐詰
大阪市西區靭中通り二丁目 近森商店
電話土佐堀一貳六番 振替大阪七〇〇〇番

慢性 胃腸藥 トイタ
胃腸病に永年苦しむ人
高貴藥一度服用せば 飛放れたキメにキット驚く
實効ハ雄辯ニ優ル多言無用ナリ
急性慢性下痢症ニハ百發百中
藥價 ¥50 ¥1,00 ¥2,00 ¥5,00
責任本舖 限田春日堂大藥房 大阪市港區築港兼川北通五丁目卅九 振替大阪四一七三〇番
到ル處藥店藥局ニアリ品切レノ節ハ本舖ヘ注文ヲ乞フ

變遷廿五年 施政記念映畫を製作

世界史上に類例を見ぬ効果を收めた半島統治史を映畫化し、施政廿五周年記念として作製に決定した、本府では題名を「變遷廿五年」とした が、内容は日露の古戰場に始まり、アジアの黎明、日韓合邦を五卷物に編輯、十月一日の記念日に間に合せるため、本府映畫班が大車輪で撮影を開始した

昔とつた杵柄 日比野翁が朝鮮走破

【名古屋電話】マラソン王として知られた日比野寛氏は七十歳の老齢にも拘はらず元氣旺盛、今回老後の思出に朝鮮で得意の健康法を示すべく二十二日名古屋發 渡鮮する、豫定は四十日間で釜山から全鮮主要都市を草鞋で訪問し半島人をあつと言はせて十月十日高津を經て敦賀に歸着する豫定である(寫眞は日比野翁)

京城の傳染病退治 近く大評定開く 府、道、本府、醫師會協力

京城府衞生課では腸チフスの流行に鑑み、徹底的防疫陣を布くため、粉野衞生課長は廿一日本府衞生課を訪ひ、防疫對策に就いて協議の結果、廿六日頃本府衞生課が主催となつて、本府、道、府、府内各署の衞生係官と京城醫師會の役員約五十名が本府に集まつて官民合同の傳染病撲滅の協議會を開くことになつた

醫者も知らぬ間に 一家五人赤痢 龍山署で消毒に懸命

廿日午後龍山署員が戸口調査から漢江通り三番地河花氏の長女ヨシさん(二二)長男正一さん(七)三男正三さん(三)が下痢で苦しんでゐるのを發見、調べると赤痢と判明、鐵道病院に收容した、同氏宅では去る十八日夫人と二男正二さん(九)が同じく下痢をして鐵道局囑託醫京城岡崎町某醫院では大腸カタルと診斷、同病院に入院中であり家人は今度のも同じ大腸カタルと思つて放任してゐたものである、目下前記某醫師も鐵道病院で檢疫中で、大體赤痢とみられ龍山署では同地方を一大消毒に努める一方衞生組合と協力して、小冊子約二萬部を印刷各戸に配布し、直ちに無料豫防注射を行ひ署内藥局で頒

兵隊さんの外出禁止 龍山部隊で

京城府内の傳染病は益々猖獗を極めるので第二十師團の龍山部隊では兵舍から一歩も外出を嚴禁中である

けふ傳染病

廿一日發生した京城府内の傳染病患者は腸チフス六名▲流腦一名▲猩紅熱一名▲發疹チフス一名▲計十一名
更に、その他豫防藥は防疫週間と同様無償で販賣せしめてゐる

魚市場からは保菌者なし

京城府衞生課では傳染病の折柄なので十八日以來府内蓬萊町の水産市場出入關係者三千名に對し毎日二、三百名宛の一齊檢便を開始したが、今日迄の檢便では幸ひ保菌者一名もない、引續きこの方面の豫防に努める爲、なほ京城鐵道衞生課では府内各署に對し漢江川下流に於て洗はれた野菜は府内に搬入禁止の嚴重取締方を通牒した

赴戰嶺展開かる 三越ギャラリーで盛大に

本社主催の高原研究キャンプの實施で、一しほ有名になつた咸南の別世界、赴戰嶺高原は、今や朝鮮の最も特色ある名所となつた、咸南道廳では今度鐵道局や本社の後援で赴戰嶺展覽會を開くことになり、二十一日から三越五階ギャラリーで蓋をあけた、珍しい高山植物の鉢植が百五十點、今夏の本社のキャンプの實績前後に寫したみごとな大寫眞が多數、それに東洋一の大發電所の説明など出陳され、開場早々大人氣である、會場を一周すれば、魅力的赴戰高原の有様が一目でわかる、大自然の作つたこの美しい高原には今は深い秋が訪れてゐる、この展覽會を見ながらそんなことを考へると、しほ興趣は深い、是非一度はこの展覽會を見ねばなるまい(寫眞は赴戰嶺展覽會)

名馬 十七萬圓也! サラブレット種の逸物 宮内省下總牧場へ購入

【東京電話】宮内省下總牧場では歐洲に出張中の農林省産馬課長横田氏に依頼して約二十萬圓の豫算で種馬を購入したいと種々詮衡してゐたが、一九三〇年度英國ダービー競馬の三着馬として著名な英國産サラブレッド種ダイオライト號(九歳)と決定した旨の報告があつた、このお値段は九千六百ポンド、約十七萬圓で日本最高のものである、到着後は下總牧場で飼育される、これで澤山の優良馬を産出しようといふのである

本府は委員を定めて準備 今秋の數々の盛儀に

本秋十月は朝鮮總督府施政二十五年記念式典を初め朝鮮神宮鎭座十周年記念式典の盛儀が擧行され全鮮を擧げての盛儀につき準備を行つてゐるが、施政記念日には歴代の總督、總監を初め縁故ある勅任官級以上の名の人々を招待して華々しく式典を擧行することゝなり次いで朝鮮神宮鎭座記念祭典は十月十四日から五日間擧行され勅使御差遣に決定し奉讃會でそれぞれ準備を進めてゐるが、本府では萬全を期するためそれぞれ委員會を設け警衞、饗宴、接待などの委員を設けることゝなり目下その顔觸れにつき本府では人選中である

線路に眠る兄弟二人

廿日午後十時頃黄海道北浦項郡安康里甲山洞金德用(二九)金日順(一〇)の兄弟が東海中部線土方驛附近の線路に遊戯中、遊び疲れてレール枕にうとうとしてゐるところへ大邱發慶山行汽動車が驀進し來りアッと言ふ間に逃げ遅れた兩人ははね飛ばされ弟は微傷も負はず兄の方は左足頭部に裂傷を受けただけで命拾ひした

汽車が煙草を吸ふ話 實は煙草貨車の自然發火

【平壤電話】十九日午後十時頃平壤驛構内貨物車の一輛から煙を吐くのを驛員が發見大騒ぎとなつて同車を切り離し消し止めた、原因は車内の『きざみ煙草』が重ね過ぎのため自然發火したものであるがこれがため同積の全部紙、引越荷物その他約三、四百圓の損害を見た

觀光團體

▲大阪貿易學校櫻井德兵衞氏ら五十名廿五日夜入城三重旅館廿六日内地へ
▲早稻田大學劍道部滿鮮遠征軍大野雅夫氏ら廿二名廿六日午後九時五十分入城御成旅館廿八日夜内地へ
▲東京外國語學校滿鮮視察團高橋三郎氏ら十二名廿八日朝入城廿九日内地へ
▲東鐵教習所生徒鮮滿旅行團第一班渡邊亥三氏ら卅四名廿五日午後三時入城三重旅館安東外金剛探勝後九月十一日朝内地へ
▲同第二班金田一安二氏ら卅五名廿六日午後三時入城三重旅館同上九月十二日内地へ

府民の希望を一蹴して 明粧の長谷川町を 朝鮮ホテルが邪魔 チグハグな塀ばかりの古風を維持

今、朝鮮ホテルの南側土塀をこはしてゐる、今度は附近の建物や、ホテル自身の建物にふさはしく、明るい塀が出來るだらうと府民は期待してゐるが、豈はからんやである…京城府土木課では朝鮮ホテル横から南大門通りに拔ける三間道路を市區改正に依つて八間道路に擴大され、この九月に完成するが、道路の擴張工事に依つて朝鮮ホテルの門に京城府に移されるので從來あつた土塀も取除けられてゐる、府土木課ではこの工事を機會にホテルの管理者である鐵道局に對し、明朗な市街美を建設する意味で、こざつぱりした塀垣を巡らしてほしいと再三希望したが、鐵道局では朝鮮風の門にマッチさせるためといつて府當局の

希望を一蹴 して飽まで從來の様な、ホテルとチグハグな暗い感じのする塀を作つて街の交通面と遮斷する意向である、新裝される道路は、將來は府當局まで延び、本町通りが自動車、自轉車等の乘込みが禁止されてゐるだけに、府内でも主要な道路となるだけ、一般府民は

明るい感じ のする鐵道局の出來ることを望んで、鐵道局の門りとそぐはぬ古風な局部回傚の施設した〝温古知新〟振りを訝しく思つてゐる

朝鮮に向け發砲 對岸の賊團

十九日午前零時廿分平北碧潼署大吉院駐在所對岸寬甸縣白染地に馬賊が襲來し同地官憲と應戰すると共に大吉院駐在所に對し發砲したので同所員は目下應戰中との急報に同署から小野警部補以下七名が救援に向ひ賊は五十分にして沈默したが夜間のこと賊數不明のため廿日午前四時越江内偵した處賊は二十四名で同縣長白染地方面から白染地市内に來襲、朝鮮側大吉駐在所に發砲すると共に同地警察分署を襲ひ同署長の制服、正帽その他物品を掠去し次いで滿人民家に侵入手某一名を拉去つゞいて掠奪を敢行せんとするを朝鮮側よりの射擊のため目的を果さず長白染地方面へ逃走した目下日滿軍隊はこれを追擊中である

敷設艦勝力 仁川入港

仁川を本據として朝鮮西海岸および同沖を主とし海圖作成のため測量中の敷設艦勝力(一五〇〇トン)は、廿二日夕六時仁川に入港當分滯在することになつた

捨て子

廿日午後十時頃京城府[illegible]洞四五の一九四張□基方門前に生後二、三日位の女兒を遺棄してあるのを同家人が發見西大門署に屆出た、同署犯人嚴探中

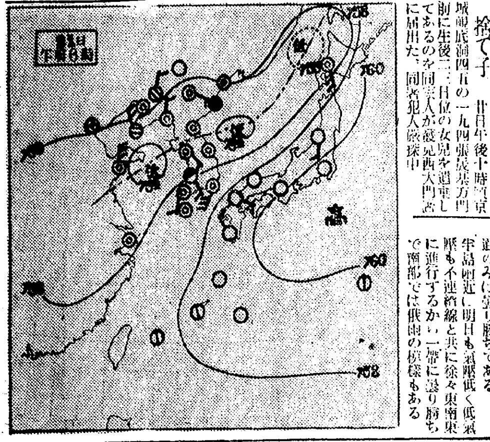

夜具地新柄入荷 夏物見切半額
二十二日より二十六日まで
ちゝや 京城本町
又とないお買時!! 早いがお徳!!

あすの天氣(22)

京城	曇勝ち
仁川	曇時々晴
釜山	南西の風 曇時々雨
木浦	風あり 曇小雨
平壤	曇一時晴
城津	南の風 曇
大邱	曇時々雨
元山	曇後晴

仁川潮時(廿二日)
昨日 最高 29.9 最低 22.1 正午 27.9 21日溫度

黄海から日本海にかけて氣壓低く黄海中部及び江陵沖合に小低氣壓があり青島沖から西鮮中部を横斷して日本海を縱走する不連續線を伴つてゐるので支那、滿洲および朝鮮に何處も曇り城津及び釜山では強雨となつてゐる又此の不連續線の爲昨日來全鮮に亘り諸所雷雨に襲はれた、鮮内の氣溫は平年に比し殆んど二三度の高目であるが北鮮沿岸に一度の低目である、高氣壓は本邦の東方洋上から南東方に張り内地は各地に晴れてゐるが北海道のみに曇り勝ちである 半島附近は明日も氣壓低く低氣壓も不連續線と共に徐々東南東に進行するから一帶に曇り勝ちで南部では低雨の模様もある

どえらい鐵道景氣 新車、六百萬圓 それでも運びきれぬ貨物洪水 今秋の殺到豫想さる

今春全鮮に亘る低氣壓の出ッ張りにて輸送に大混亂を極めた鐵道局では、その後貨物の動きは依然劣らず、七月の景氣など前年同期に比べて米六割、建築材料十一割三分六厘、石炭四割四分八厘、鐵石四割四分九厘、肥料五割七分八厘といふ増加ぶりで、懸念された内地の下り景氣もこちらには一向反響なく

順調な足取 りを示し、内地移の貨物を初め鮮内の荷動きは殊に旺盛なるものがあり、産業朝鮮として極上の景氣のバロメーターとなつてゐる、この分でゆくと來月あたりから年末にかけて今春以上の輸送混亂を告げる模様であり、さらにこの景氣は當分下火になる模様もないといふので

貨車の新造 に大馬力をかけるため明年度豫算に車輛新造費約六百萬圓の巨額を計上、貨車四百輛、客車五十輛、機關車十五臺をそれぞれ新造することになつた、今年度に比べると金額で二百萬圓全車輛數で百二十輛ばかりの素晴らしい増加で、鐵道としては稀有の大奮發である、なほこの新造車によつても

貨物輸送は 萬全は期し難いので近く荷主に向つて年末にドッと殺到することは輸送が手間取るから今からそろそろ出貨して貰らひたいと要望するはずである

統計協會生る

經濟産業、學術研究等の基礎をなす統計は實に重要な役割をもつてゐるが、地味な仕事なので兎角輕んじられる傾向があるので、今回統計協會を新設して當分本府文書課内にこれを置き、全鮮二千の關係職員を包含會員として統計研究に統制を劃して産業朝鮮の基礎を固めることになつた

女を賣る夫婦

京城貫鐵洞一五一飲食店李相三(三〇)と妻方氏(二七)は府外敦岩里李春雲方に雇はれてゐた楊州郡以下不詳朴連花(一九)を誘拐し自宅に十五日間監禁し去る十五日黄海道載寧飲食店李方に二百五十圓で賣り飛ばしたこと發覺廿日夜東大門署に檢擧られた、共犯の他の一名に手配中

江岸の出張所に發砲す

十九日午後十一時四十分平北昌城署下大吉院出張所に向つて對岸から約三十名の馬賊が發砲した、所員は應戰對峙中との急報により昌城署から警部補以下八名が輕機を携帯應援に急行し午前五時警察隊は寛甸縣永甸河口に追擊越江した

慾の皮の張合ひ 一圓で一萬二千圓の富籤に 六十錢の權利で八千圓要求

【新義州電話】たつた一圓で滿洲國の水災救濟籤一等滿洲國幣一萬圓(邦貨一萬二千圓)の幸福を射とめた新義州府雲井町の李時傑さんは彩票は朝鮮内では嚴禁してゐるといふ理由から新義州地方法院で有罪、折角の一萬圓を沒收され罰金となつたが、平壤覆審

俄然無罪と なり一萬圓は再び李さんのふところにかへつて來た、それも束の間、今度は新義州府□川町二丁目沈致默からその中うち八千圓は俺のものだ、俺は一等一萬圓の富籤に三分二厘ち資本金一圓の内

六十錢の資 本を出してゐるといつて十九日新義州署に八千圓よこせと一等當籤の三分二要求の告訴状を提出した

自動車ひく

高陽郡崇仁面新設里自動車運轉手呂甲雨(三一)は廿日正午ごろ崇仁面二〇番地先で雨を避けて道路を横切らうとしてゐた府外新設里一八番地張聖甫(二九)を轢き倒し治療二週間の傷

越智と小西 體刑の判決

去る六月廿四日京城府内カフェ銀水女給長□文子(二一)に亂暴をして重傷を負はせた越智、小西兩名に係る傷害罪の判決は廿一日京城地方法院で求刑より輕く左の通り言渡された
▲越智四月▲小西三月(何れも未決通算三十日)

僞十圓札現る

廿日午後二時頃龍山署員が孔德里街道で僞造十圓札一枚を發見、右はざらしになつたもので僞造は巧妙に全く幼稚

麻雀賭博

二十一日午前零時頃、京城貫鐵洞五五の二鄭來榮李仲興(四七)外四名が貫鐵洞東亞旅館で麻雀賭博中を鍾路署員に急襲、檢擧された

半年一度の決算前 藏ざらへ 廿二日ヨリ廿六日マデ
二割引品
片瀨夏蒲團地、半衿、帶揚、伊達卷、帶止金具、……二階
單向襦袢地、半襦袢、レース袖、レースベツチ、
銘仙、仕立名古屋帶、夏掛ふとん、其他京呉服各種……二階
夏折衿上下、レインコート、白チョッキ、各種ズボン……二階
アルバム、寫眞機械、ブックエンド、カーテン、……三階
卓子掛、籐家具 其他豐富……三階
婦人帽子、海水用品、婦人用ベルト……三階
(家具赤札付大廉賣)
三割引品
ゼヨゼット着尺、長襦袢、正絹帶〆、袴紐、手染中形、捺染中形、汗除、女長袖、訪問衣、綿羽織、單衣帶、明石……二階
通學靴、レターセット、水遊玩具其他……三階
婦人ブラウス、扇子、日傘、合コドモ服、ストロハット、其他豐富……三階
半額品
赤編上靴、クレープシャツ、ワイシャツはんぱ物……一階
京物、銘仙、帶、小物、夏呉服はんぱ物各種……二階
夏コドモ服、パラソル、ハンドバック、子供帽子、ホームドレス其他豐富……三階
はんぱ物提供 シミーズ及下着類、塗下駄、直履物 化粧品、ハンモック其他豐富
三十日マデ……四階ホール 納涼マーケット
丁子屋 京城南大門通

九月新譜 (全部茶盤一枚各一圓半)
フォックストロット 金米糖のお館 デッド・フィオ・リトとその管絃樂團
流行歌 ブルー・ムーン (獨唱)コニー・ボスエル
ジャズソング 戀は熱病 (四重唱)ミルス・ブラザー
流行歌 貴方でなくちや、いや (獨唱)メエ・ウエスト
フォックストロット さあ、お祝ひだ レッド・ニコルスとその管絃樂團
タンゴ 戀の太鼓 ガイ・ロムバード管絃團
ケリプソ なまけ者のジョー ウイルモス・フーデイニ管絃團
ワルツ 戀はうすれ行く ヴインセント・ローズ管絃團
フォックストロット 月が綠に照つたとて タフト・ジョーダンとモップ
ヨーデル歌 流浪のホーボー ブリッドとフオド二重唱
ラッキーレコード (ラブンスキツクレコード東洋一手扱) LUCKY

京城 金 金銀地金分析賣買 杉山商會
高價買入
京城明治町 合資會社 杉山商會

志らが赤毛染 るり羽
髮は洗はずとも栗は湯にて直ぐ染まる
特徴
一、色艶一番の染毛劑
一、髮は洗はずとも直ぐ染る
一、藥は手輕に湯で溶る
一、クセ毛を直し見るからにフックリせる髮となる
一、洗へば洗ふほど色艶を増し操枕等に附かず
私達女性はいつまでも若々しく 美しく生々として人生を朗かに暮しませう
(全國藥店に有り)
フックリした艶々しい漆黒の髪……

カタログ進呈
金ペン及萬年筆の御仕入は
確實な製造元御選擇が肝要
品質の優秀と價格の低廉を誇る名古屋唯一の
製造問屋 名古屋市南區 森晉製作所

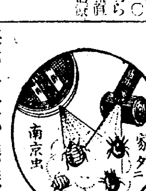
南京虫と家ダニは イマヅ蠅取粉で退治よ 芳香油
南京虫、家ダニの驅除は困難な樣ですが、衞生試驗所の試驗の結果に依ると、最も簡單で確實な方法は次の通りです。先づ疊や衣類、什器等を汚す心配のない、イマヅ香油を虫の居る箇所へ噴霧器で吹きかけ、又深い穴や柱の割れ目にはスポイトで注入すると南京虫や家ダニは一たまりも無く死ぬ。それから南京虫用イマヅ蠅取粉を疊の下や合せ目、その他虫の居た場所へ撒布して置くと、虫の移殖を防止し
發生を防止し
根だやしが出來ます。故にイマヅ香油で退治た後には必ず南京虫用イマヅ蠅取粉を撒いて下さい。
右の藥品は全國藥店で目下五十萬圓景品附賣出中ですから、早くお求め下さい、但し効かぬ品なしイマヅ物なら必ずイマヅと御指定下さい。大阪市大仁本町三丁目 今津化學研究所へ申込下さい

萬人向く セキの水藥
あまくて飲みよい セキの水藥 チンガイエキ
祛痰 鎭咳液
●かぜのたんせき ●小兒百日咳 ●喘息のたんせき ●其他一般たんせき
有名藥店にあり
發賣元 大阪市東區淡路町 丸石製藥合名會社

河馬の赤ちゃんとウロコトカゲ

海外動物珍寫眞

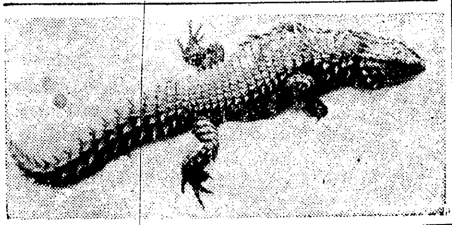

右はシカゴのブルック・フィールド動物園の河馬がこないだ可愛らしい子供を產んで人氣を集めてゐる、生れてからの數日間は水の中で暮して居たがこの頃ではお母さんの後にくつ付いてヨチヨチ陸の上に上り見物の坊ちゃん、孃ちゃんの御機嫌を伺つてゐる

寫眞は、そのお母さんの河馬と赤ん坊

×　×

左はニューヨーク動物園の注文で遙々中央アメリカから送られて來たウロコカゲです、アメリカでも始めてのお目見得ですが珍動物とて專門家連中にも珍重がられてゐる

ビール漫談

世界中で一年間どれだけ飲む

聞くだけでも渇をうるほすやうなニュース

夏の宵になくてはならぬ冷えきつたビールの味。一體世界中でどれだけのビールが飲まれてゐるだらうか、この程ゼネヴアの國際聯盟から發表された統計が示すところによれば全世界を通してのビールの醸造高は年々增加の傾向を示し昨一九三四年度はその最高記錄を作つたとのこと。例へば一九三三年度の全世界のビール醸造高は合計約二十三億パイント（約七千三百萬石）だつたものが昨年は三十億パイント（約九千六百萬石）に增加した

この增加の最大原因はやはりアメリカの禁酒法撤廢が一番與つて力があるが、各國醸造高の筆頭に位するのがそのアメリカで昨年中に約四百四十二億リットル（約二千四百四十萬石）のビールがヤンキーの腹わたに浸みわたり全體の三割强を占めてゐる

お次がビールの本場と言はれるドイツでこれは三百六十億リットル（千九百八十萬石）第三番は英國の三百四十億リットル（千八百七十萬石）といふ順序になつてゐる

子供の科學

聞けば聞くほど不思議　流れ星が語る空の神秘

お星さまはどれ程遠いでせう

皆…さん は夜空をよく眺められて流れ星を御覽になるでせう、七月八月は流れ星の最も多い時で、暗い野原に出て、空全體に眼をくばつてゐますと、一時間の間に、少くとも十個くらゐは見られるでせう。流星は明方に近づくほど多くなるものです。たいていはスーッと尾をひいて消えますが、稀には強く光つたのが、花火のやうに破裂して消えることもあります

＝星はどういふものか＝

一體この流れ星といふものはどういふものでせうか。星の事を何も知らない人は、空にじつと光つてゐる星の一つが動き出すのだと思ふかも知れません

實…際 昔の人は、さう考へたのでありまして、それで流れ星と呼んだのでありますが、それは飛んでもない間違ひです。いきなりこんな事を言つても、皆さんは信用しないでせうが、空にじつと光つてゐる星、あれは太陽と同じものなのです。いや太陽よりも何倍も、何十倍も大きいものが多いのですが只非常に遠方にあるので、あんな小さな光の點に見えるのです

山の温泉宿で龍燈で明るく照らされた室にゐて遙か向ふの町の同じ燈の光が、螢の光のやうに見えるのを、皆さんは別に不審と思はぬでせう。それと同じで太陽のやうな強い光のものでも遠く離れればあんなに小さく見えるのです

勿…論 星同士の距離も、同じやうに離れてゐるのです。これらの星は、實は非常な速さで動いてゐるのですが、距離が遠いために、何千年もたゝぬと、互の位置の變りかたが眼につきません

＝星までの遠さ＝

星までの距離が遠い遠いといひましたが、一體どのくらい遠いのでせうかメートルでいふと、何キロメートルなるか皆さんはさうたづねるでせう。しかしキロメートルではとても表はせません、零を何百も何千もつけなければなりません、それよりも次ので大體の見當をつけて戴きませう。毎日皆さんの聞いてゐるラヂオは放送局から一秒三十萬キロメートルの速さでやつてくるのですが、それは地球を一秒に七回半廻る程の早さです、この速さで行つて何十年、何百年、乃至は百萬年經つても屆かぬものがあります、それで大體の遠さ加減がおわかりになりましたでせう

ひよろ長くなる――都會の女性達

何が彼女を…？

お砂糖をなめ過ぎるとの説　ではその均衡を保つには

文化 の發展は身體の發育にも不均衡をもたらし、ある部分はグングン延びるがある部分は延びが遲かつたり、或はかへつて段々と退化して行くといふ現象が見られます、近來都會に住む女子が丈ばかり延びて横がそれに伴はずひよろ長くなりつゝあるのもこれです、縱横釣合つた身體といふのは單に外見的ばかりでなく生理的に見ても一層重要で痩せ形の男とか、すつきりした女性などは健康上から見れば何等の價値もありません、しかし「細く高く」といふのが今世界の流行らしく、世界中の人類は近來ますます縱に長く延びて行く傾向があります、これはどうも文化現象であるらしく人工の如何ともする能はざるもののやうに思はれてゐます

然らばどうしてかうなるかといへば學者達は「人類はお砂糖をなめすぎる砂糖は人體にとつて或る

分量 だけあればよいのでそれ以上攝取すると身體に害があるので肝臓や筋肉にグリコーゲンとして貯へて置いて、運動をして糖分を消費するとその分だけ補給する、然し糖分が多いといふ事は身體の性質を酸性にしようといふ傾きがあるから、これを中和して中性に保つために身體はアルカリ性の要素を放つて對抗する

このやうにして身體内のカルシウム分は段々減じて行く、例へば骨とか齒とかいふものゝ强さ、堅さが減ずる、その結果骨は柔かいので延びやすく、齒はいくら磨いても虫齒に侵されるのだ」といつてゐます、この理論は今研究中ではつきりいひ切る事は出來ないいはゆる非公認な學説ですが現在これ以上有力な說明はないのであります

ではその對抗策はといふと、横も廣げればいゝので、世界各國共スポーツを獎勵してゐます、我國でも近來しきりにスポーツを獎勵するやうになりましたが、まだなか〳〵そんな事を考へる暇はないやうで、その結果は世界で一番この「文化現象」にとつつかれてゐるさうです、そして特に

女性 が甚だしく、男子は體重も相當に增してゐるのでそれほど釣合ひは惡くないやうですが、女子――殊に都會の女子は丈ばかり長く延びてゆく傾向があります、都會だけの數字がありませんから全國の女兒の統計から拾つて見ますと、例へば十二歳の少女の身長平均累年比較では明治卅三年一二七・九糎、昭和七年一三一・九糎で四糎の差があり、十六歳では明治卅三年一四四・八糎、昭和七年一四九・九糎で五糎以上の差があります

これは全國平均ですから都會の女兒においてはもつとずつと差が大きくなる筈です、さうして體重や胸圍はその割に大きくならないのですから、どうしても不釣合な弱々しい女性が都會に氾濫する結果になります、新しい日本はもつとがつちりした健康な女性を欲してゐます、それでわれ〳〵は健全になる爲にはどうしたらよろしいか砂糖を攝らないやうにするなんぞは文化の進歩に逆行するものですが『砂糖もなめろ、しかしカルシウム分もらんとれ』が正しいスローガンであります、そして、その上に「肉體運動を行へ」です。スポーツはグリコーゲンを消費するのみならず骨格を强固にし、筋肉を發達させますから丈も高く横も廣い女性が生れるわけです

で、そのために最もふさはしいスポーツは肩を使ふもの、例へば繩飛び、ブランコ、水泳等が推奨されます、殊に女性には技術が加味されたスポーツが疲勞を少くする點で非常によいといはれます

原稿未着に付　圍碁休載

海の散策

潮煙る仁川沖で　納涼島めぐり

廿五日…會員三百人を募る

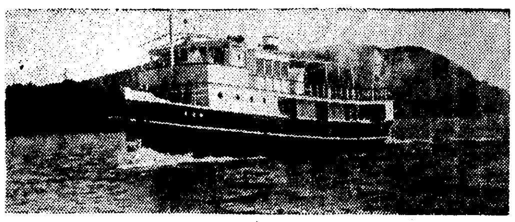

紺碧にかゞやく眞夏の海、わけて潮香にけむる眞帆、片帆、風にゆれ、島がくれ行く仁川近海はすばらしい風光に惠まれた夏の樂園水殿です、島かと見れば、岬、岬かと見れば島、水路蜿くるが如くして又忽然とひらく、舟に寄り波打つ音も眞夏が奏でる夾の最大オーケストラといへませう、一度デッキに立つて顏を切る潮風に聽いて見て下さい、これこそ夏の醍醐味の王座です

本社では、來る廿五日次の要項で納涼島めぐりを催します會員は三百名限りで船はデイゼル船で少しの動搖もなく十二ノットの快いスピードでマットのやうな海上を辷ります、想ふだに快い海の散策……滿員にならぬ中お早く申込を待ち受けます

◇期日　八月二十五日(日)雨天又は惡天候の場合は中止します

◇集合　午前九時までに京城驛に集合

◇發着時間　午前九時三十五分　京城驛發車（臨時）　午前十時卅七分　仁川驛着　午前十一時十分　稅關棧橋出帆　午後五時卅分　同棧橋上陸　午後六時〇五分　仁川驛發（臨時）　午後七時〇六分　京城驛着

◇航程　仁川棧橋―八尾島―永宗島―大舞衣島―信島―矢島―江華島―虎島―栗島―芍藥島―月尾島附近を巡つて棧橋

◇使用船　朝鮮汽船申濟丸、海洋社興山丸、瑞山丸、萬里丸の四隻を借切

◇人員　參百名（滿員になり次第締切ります）

◇會費　汽車賃、船賃共で　大人　金二圓二十錢　小人　金一圓十錢

◇辨當各自携帶のこと

◇申込　往復ハガキに住所氏名を明記して京城日報社事業部宛申込のこと、ハガキは一人一枚として連記はお斷り

注意　▲會費は當日出發前驛でお拂込みのこと▲辨當持參のこと船内には食事の用意がありません▲水筒はお持ちになつた方が便利▲幼い子供さんの御參加は御遠慮下さい

主催　京城日報社　毎日申報社

麗人社交場

野村浩將監督　蒲田全發聲

原作野田高梧、脚色柳井隆雄、監督野村浩將のスタッフによる蒲田トーキー、出演は岡田嘉子、坂本武、飯田蝶子、桑野通子、上原謙、新井淳、川崎弘子、大塚君代等でお賑やか

◇

タイピスト、重役、勞者、學生、家庭敎師、婦人記者などが登場都會の愛慾を描く（寫眞は岡田嘉子と川崎弘子）

低溫殺菌牛乳は早く飲む事

低溫殺菌かどうかを見わける時

牛乳を高熱で殺菌したものはヴイタミンが破壊され、又天然の滋養素の變化を生じますので、最近低溫殺菌と云ふのが行はれます。之は攝氏六十三度乃至六十五度の熱で三十分間殺菌したものです。此の程度で殺菌したものは乳質の變化が少いので榮養上よろしいのです。販賣されてゐる牛乳には、高熱で殺菌したものを、低溫殺菌牛乳だと稱してゐるものが無いではありません。これを見分けるには低溫殺菌乳は、牛乳の上面にクリームが浮いて居ります。このクリームラインの有無で加熱度が判ります。しかし此の低溫殺菌乳は高熱で殺菌したものよりも早く腐りやすいので、配達されたら出來る丈け早く飲用するか、攝氏十度以下の處に冷藏しなければなりません。低溫殺菌乳を更に鍋などで煮沸して飲むのはわざ〳〵低溫殺菌した效果が失はれて無駄です

黑豹の赤ちゃん

上野動物園に現れました

上野動物園の黑豹が去る五月牝、牡二匹を生みました、動物園では黑豹のお産は日本で最初の事であるから大切にして一日も早く市民の樂しみへ御目見得させようとして居たところ親豹が暴れて手が付けられなかつたが漸く先日から特別室に出して公開する事が出來ました、もう目方が一貫三百匁に成長し毎日馬肉百三十匁、牛乳二合などペロリ平げてゐる

今晩のラヂオ

▲第一放送

午後六時二五分（廣）全國神社巡り　出雲大社

同七時三〇分（東）三味線謠曲　江戸町を行きて謠る　原　風照

同八時　獨唱　船越　榮子

同八時二〇分（大）淡路の夕　淡路島洲本公會堂より中繼　一歌謠レヴュー（淡路島）一歌謠曲、五尺節、五、箏尺八合奏六、新民謠

同八時五五分（東）連續ラヂオドラマ　己が罪（一）　喜多村緑郎（外）

讀者欄

▲ヌクテの親をお持ちの方がありましたらお讓り下さい（三坂通一〇五草野、電龍四六五）▲ポインター種犬雄一歳位（鑑札六三七九）一昨夜私宅に迷ひ込みました（上往十里一九〇田中榮吉）▲生後五ヶ月の乳兒ですが母乳を御惠み下さる方はありませんでせうか（初音町一九六平林）▲可愛い小猫を差上げます（龍本四八六七）

選擧肅正の映畫「この一票」完成

選擧肅正の音頭とり、内務省に負けじと文部省でも一肌脱いで、P・C・Lに命じて作らせてゐた肅正トーキー「この一票」は十五日全二卷となつて完成した、筋は「この一戰」と間違へた譯でもあるまいが最初から戰艦や潛水艇がふんだんに現れ、大いに皇國の氣分を横溢させておいて「さて皆さん斯うした國防に大切な〳〵軍艦を造るにも皆議會の協贊が必要である」とこゝで新議事堂の威容を見せるといふ筋である、なほ土井晩翠氏の主題歌もある

ヘチマコロン

日焦けも・汗も・一滴に
よみがえる・妙なるちから

30 SEN　50 SEN　80 SEN

ヘチマの水から發明された化粧水

日ヤケ止めに
御洗顔後へ
お化粧下に
白粉のとき水に
おヒゲ剃後へ
アレ止めに
おしぼりに一滴

本舗　東京　天野源七商店

見込を割りさうな 鮮米作柄豫想

但し西北鮮は平年作以上

十五日現在 米研調査

米穀研究會では鮮内主要二十農場に對し八月十五日現在に於ける稻作狀況に就いて照會を發し先づ京城以北の西北鮮地方の作柄を調査することになつたが二十日までの回答によると

▲黄海道、大林農場(二、四〇〇町歩)一割五分增收、三井合名農林事務所、六、七分增收(但し京畿坡州農場は平年作見込)東拓沙里院支店(四、〇〇〇町歩)平年よりやゝ不良 安川松本農場(五〇〇町歩)平年よりやゝよし 延海及黄海南水利、一割内外增收

▲咸南、東拓元山支店(八〇〇町歩)成育順調

▲平北、不二西鮮農場(四、三〇〇町歩)平年よりやゝよし

▲江原、鐵原不二農場、稻熱病はなくなり平年作を下ることなしとあり大體に於て西鮮、北鮮地方は平年作或は一割内外の增收が豫想される作柄であることが判る、而して最近の氣溫は概して西北鮮地方が京城中心の中部地方より高く水量、照込みともに比較的豐富で順調で總括的に作柄良好の見込みである、一方慶北、全南北、忠南及び忠北(一部)は旱魃のため作柄極めて惡く慶南、忠北、京畿は普通と見られてゐるが、東拓は全南北で一千五百町歩、不二興業の全北農場は六百町歩の植付不能に陷つてをり、之等旱魃地方の植付不能より來る減收は勿論である、湖南線地方に於ける降雨は極めて少く五、六、七、八の四ケ月間の雨量は大體昨年に比し三百ミリ見當も不足してをり、益沃水利の馬山貯水池の如き昨今水位一尺四、五寸となり將に涸渇に瀕してゐる有樣で、折角植付を完了した地方も枯死しつゝあり、枯死による減收も相當豫想されてゐるので南鮮全體としての作柄は最初豫想された程良好ではない樣である

無煙合同事務所 平壤に移る

朝鮮無煙炭合同會社は九月一日より平壤濱町片倉ビル二階に事務所を開設、職員は合同各社より總員三十名(新頭無は十三名)入社することに決定、京城南大門頭頭ビル内の新頭無事務所は庶務のみを殘し計理營業共に二十六日より平壤へ移轉を開始する筈

盟外は配船困難 朝郵脱退を待つ

注目すべき仁穀の態度

【仁川】穀物協會は加藤會長が鎭南浦より歸仁したので二十日午後四時より同樓上に臨時總會を開きさきに役員會で内定せる東京名古屋兩方面行きの輸送米問題に付いて打合せを行ふた結果、現在の盟外船は荷物が中途半端で配船が困難であるから命令航路の朝郵に積荷する事は止むを得ないと云ふ事に意見一致したが、關門揚の荷物は新大豆が出廻る迄にまた餘日があるので現狀維持で行き、その間朝郵が鮮航會を正式に脱退せば無論内地各港共積荷し、脱退せざる場合は盟外船を寄港せしむる方法を講ずる事に決定した

尚九月一日執行される商工會議所議員に付ても打合を行ひ現議員三戸守三、土居寛七兩氏の外辻川富重氏の三名を推薦する事になつた

成歡甜瓜減産 理由は色々

成歡甜瓜は風味の良好な點から各方面から歡迎されてゐるが、最近に於ては本場成歡ものは減産傾向を示してゐる、その理由は砂金熱の高調により甜瓜畑が掘り反された作付段別が減少したこと、肥料知識の普及で本場成歡以外の水原議政府京仁線等のみならず内地方面でも京都府其他の府縣に於て成歡甜瓜の採培が獎勵され始められたこと等が擧げられてゐる、甜瓜の上物はメロン以上の風味を有するだけに内地方面では今後大いに普及するものと見られてゐる

中旬米粟輸移出入

八月中旬米粟輸移出入高は前旬に引續き移出減、移入增の傾向顯著である尚ほ輸出の增加は對滿輸出の增加によるもので、粟輸入も若干增加してゐる

▲米輸移出(單位石)

	輸出	移出
中旬	九五九	九八、六〇五
累計	三五九、四四六	八〇七、一〇五

▲米移入

	本年	前年
中旬	三、〇〇〇	七、三一四
累計	一五三、〇五五	八六、五五九

▲粟輸入高

	本年	前年
中旬	二一、三三三	五五、六六三
累計	九六〇、〇四七	一、一九七、一〇八

綿羊協會幹事會

朝鮮綿羊協會では本日午前十時より總督府に於て幹事會を開催し左の件を決定した

一、副會長に景山農政課長推薦
二、顧員に佐方文五郎氏を推薦
三、名譽會員に松島忠北内務部長、前田咸北產業課長、杉沼東拓慶源牧場長を推薦
四、會員廿一名の新規加入承認

因みに此結果綿羊協會會員は全部で五百六十八名になつた

工業資源展打合會

朝鮮工業協會主催の工業資源展覽會は十月十六日商工獎勵館に於て開催されるが專賣、農林、中央試驗所等の關係技術家を廿三日同館に招き出品物に關する打合せを爲す筈

土性調査實現を關係方面が要望

肥料共配實施に伴ひ

朝鮮農會の肥料共同配合計畫は愈よ來年初より實現されることになるが、同計畫は土性調査の施行實施によつてその效果を發揮し得るだけに土性調査の實現が農會側に關係方面から要望されてゐる、最も昨年度に於ても本府農產課では土性調査計畫(十ケ年五十萬圓)を樹て豫算を要求し削除されたとかであるが、本年度に於ては朝農の計畫樹立によつて土性調査は愈よ必要を迫られてゐる關係上本府に於ても相當考慮の要ありとされてゐる

買替期待薄 公定拂下で當分靜觀か

【東京電話】農林省は來る二十七日米穀統制委員會を開いて最近の米穀事情を報告し併せて今秋端境期の對策を諮問することゝなつた尚ほ此の委員會に於ては最近の米價昂騰事情に鑑み二百萬石の買替拂下あるものと期待されてゐるが、最近公定高値による買受申込殺到してゐるので、之れによる随時拂下に依つて當分放任するを適當とする意見あり、恐らく同委員會ではまだ買替には觸れないものと見られてゐる

鮮内政府米の拂下げ要望起る

穀聯、農林拓務に陳情

最近仁川より大連を經て北滿へ輸出される鮮米を除き内地への移出は殆んど絶無となり逆に内地拂下米や蓬萊米の鮮内移入を見つゝある情勢に鑑み穀聯では鮮内への賣却を要望し農林省及拓務省へこれが陳狀をすることになつた、理由の主なるものは次の通り

一、鮮米移出はすでに減少傾向を辿り移出港在米は拂底してゐる
二、飯米缺乏の結果代用食の雜穀のみならず、内地米の逆入傾向さへ生じてゐる
三、從つて政府米の鮮内賣却は鮮内の飯米缺乏を緩和することゝなり殊更内地移出を誘出せず外地米統制上何等問題とならない

而して鮮内には八年產米四千萬石の政府の所有米がありこれが鮮内への拂下げは當然とされ全鮮米穀業者は大いに關心を有してゐる

横濱生糸相場 一擧四十圓崩落

米の反落で商内停頓

【横濱電話】横濱生糸市場は連日不良の跡を受けナショナル五仙乃至十一仙(邦貨換算二十圓乃至四十圓餘)に及び大反動した、安寶續れたのを直接の動機として十一月限以降各限七百圓、標準先物も六百九十九圓と去る十七日の高値から四十一圓方の反落となつた、一方現物市場もニューヨーク賣行止り買手の見送んで相場二、三十圓方崩れ商内殆んど停頓狀態に陷つた

京城商議の回答案骨子

運輸改善問題

京城商議では廿一日午後二時より評議員會を開き朝鮮商議の照會に係る鐵道貨物運送取扱ひに關する回答案を決定する筈であるが回答案の骨子は左の如くである

一、現在指定運送取扱人は直營店の過少と代行營業所に對する責任の不明確なること
一、與地運送聯絡の不完全並に驛構内作業慢と不の運親切その他サービス不徹底なること
一、運送店の濫設に伴ふ運送施設の不定備と不信用及運送料金の不正確並に現に實施中の貨物檢斤作業の請負制度鐵道營業倉庫を指定運送取扱人のみに利用せしむること
一、運輸委員會を活用し運輸改善の再檢討を爲す必要あること

鮮米輸送對策三局會議開かる

結論に至らず近く再開

鮮米運賃問題の事態急迫に鑑み態度決定に迫られた總督府當局では廿一日午前十時から農林局長室に三局打合會を開いた、農林局からは矢島局長、山澤農產課長、石塚技師、吉池技師、殖產局は穗積局長、堂本商工課長、岡信事務官、遞信局は井上局長、高橋海事課長等の顏觸れを揃へて愼重協議を續けたが、先づ各方面の情報を持ち寄り意見の交換を行ひ運賃問題の對策については十二時四十分に至るも尚ほ最後的結論に達せず、更に今回同様の顏觸れで打合會を開くことにして第一回三局打合會を終つた

經濟解說

再び銀の動搖

失望的賣物が擡頭

久しく大保合に推移してゐた英米の銀相場に茲兩三日來俄かに急角度の下げ足を示し始めた(下表參照)急落の直接の原因は、ロンドンに於けるアメリカ政府の指値の引下げられた事にあると見られる。元來アメリカ政府は從來よりロンドン市場の主なる買手として出動してゐた。然しこれとても甚しく積極的に買ひ進むと云ふのではなく、相場が弱りさうになれば買ひ支へると云ふ風に大體ステッディング・インフリュエンスとして働いて來たのである。この結果ロンドン銀塊は過去一ケ月に亘つて三十片十六分の三に釘付けられ、一部ではアメリカの買指値はこの値段にありと見てゐた、所が最近になつてドルがヂリ〱と下がつて來た。これにはいろ〱の原因があるが、銀の買付けもその一因と見られる。然るにドルが下がりポンドが上がつて來るとロンドン銀塊は下がらざるを得ない。若しアメリカの目標が三〇片十六分の三にあるならばこの逆ザヤを入れなければならぬ筈だ、然し一向積極的に買進まない、そこで別の觀測が生じて來た、即ちアメリカの目標は英貨三〇片十六分の三でなくて、米貨六十八仙だと云ふのである。安いドルで六十八仙しか拂はないと決まれば勢ひポンドでの指値は安からざるを得ない、こゝで失望的賣り物が擡頭した

× × ×

かくて銀塊の先行は或程度迄米英爲替の動きによつて左右されると見られるに至つた譯だが、銀を買へばドルは下がり、ドルが下がれば銀も亦下がると云ふ鼬ごつこになるかも知れん、從つてドルが安い限りドルによる買目標を引上げるか、或は目標をそのまゝとすれば他にドルの回復を圖るべき何等かの手段を講じない限り銀價の維持は困難な事になる。然し事は極めて微妙、あまり突込んだ豫想は禁物であらう

× × ×

尚最近の銀の進取りに關して注目すべきは銀ブロックと政府の態度だ、銀ブロック議員は近頃あまり氣勢が擧らない、どうも銀ブロックの間に内訌分裂が生じてゐるらしい、例へばピットマン一派はトーマス一派とは反對に政府の現在の銀政策に滿足の意を表し、又マクカラン一派の銀利得税撤廢運動にも反對の意向を示してゐる、一方大統領も昔日の如く機嫌取りに腐心する事もなく、例へば七月下旬銀ブロック議員連署の銀買上促進要請書に對しても「余は大衆の利益に適合する樣に銀政策を運用してゐるのであつて、買入數量價格等の專門的問題は財務長官に一任してある」と輕くあしらつてゐる

× × ×

所で當の責任者たるモルゲンタウ財務長官は如才なく銀の操作をやつてゐるらしく、相場急落の十四日には、すかさず次の如き聲明を行つてゐる

アメリカ政府は昨十三日來多額の銀塊買付を行つてゐるが今十四日には世界各地市場に於て二千五百五十萬オンスの買入れを行つた。その主なる市場はロンドンである。本日の買入れ額はアメリカ財務省が銀買上法に基く銀政策遂行に乘出して以來一日の買付額としては最も多額に上るものである

1935年	倫敦銀塊現物 高値 片分	倫敦銀塊現物 安値 片分	紐育銀塊公表 高値 仙分	紐育銀塊公表 安値 仙分	米英クロス 高値 弗仙分	米英クロス 安値 弗仙分
1月	24、4.3	24、16.5	55、—	53、8.7	4、94、—	4、86、—
2月	25、16.11	24、16.5	56、2.1	53、2.1	4、89、4.1	4、83、8.7
3月	28、8.7	26、16.1	61、4.1	56、8.7	4、81、4.3	4、74、8.1
4月	36、4.1	28、4.1	81、—	91、4.1	4、65、4.3	4、80、4.3
5月	35、8.3	32、8.3	77、—	71、4.1	4、97、—	4、83、4.1
6月	33、4.3	31、—	74、—	69、2.1	4、97、8.1	4、91、4.3
7月	31、16.5	30、16.3	69、4.3	67、4.3	4、96、8.7	4、93、8.7
8月1日—10日	30、16.3	30、16.3	67、4.3	67、4.3	4、97、—	4、95、8.7
8月12日	30片8分1		67仙4分3		4弗97仙4分1	
13日	29片16分15		67仙8分3		4弗97仙8分7	
14日	29片16分3		65仙4分3		4弗98仙4分1	

株式會社朝鮮取引所證券米豆取引員
新田義民商店
米豆部 仁川府海岸町三丁目一 電話長二二〇 長四〇四 四六二
證券部 京城府黄金町二丁目一九九 電話本局
營業案内送呈

株式(廿一日)

朝取短期

銘柄	寄付	大引	高値	安値
朝取 前	[illegible]	[illegible]	[illegible]	[illegible]
同新 前	[illegible]	[illegible]	[illegible]	[illegible]
大新 前	[illegible]	[illegible]	[illegible]	[illegible]
新東 前	[illegible]	[illegible]	[illegible]	[illegible]
日產 前	[illegible]	[illegible]	[illegible]	[illegible]
鐘新 前	[illegible]	[illegible]	[illegible]	[illegible]
日魯 前	[illegible]	[illegible]	[illegible]	[illegible]
帝人 前	[illegible]	[illegible]	[illegible]	[illegible]
拓新 前	[illegible]	[illegible]	[illegible]	[illegible]
安取 前	[illegible]	[illegible]	[illegible]	[illegible]
日鐵 前	[illegible]	[illegible]	[illegible]	[illegible]
同新 前	[illegible]	[illegible]	[illegible]	[illegible]
東電 前	[illegible]	[illegible]	[illegible]	[illegible]
鋼管 前	[illegible]	[illegible]	[illegible]	[illegible]

朝取短期建玉表 / 朝取算定日步 [illegible]

大株短期 / 大株長期 / 東株長期 / 東京短期 / 大株短期喰合 / 東京短期喰合 / 東京現株

[illegible]

期米(廿一日)

朝取仁川 / 東京期米 / 大阪期米 / 各地期米 / 大阪期米喰合

[illegible]

商品(廿一日)

大阪綿糸 / 横濱生糸 / 大阪棉花 / 大阪人絹 / 大阪砂糖 [illegible]

外電(廿一日)

倫敦金塊 倫敦銀塊 米棉 綿 スチール株 アナコンダ株 米日爲替 英米爲替 [illegible]

金融(廿一日)

日銀帳況 / 東京コール / 鮮銀帳況 [illegible]

京城綿糸布

[illegible]

各地正米市況

仁川(不變)期米の好調を受けて實需向きの買氣あるも市場カスレに手合せ全然出來ず市況閑散を呈してゐた丸仁三等三十圓七十錢四等三十圓五十錢一等白米三十二圓九十五錢

釜山 [illegible] 群山 [illegible] 大邱 [illegible] 木浦 [illegible] 南浦 [illegible]

仁川期米本玉(一石)

[illegible]

株式 後場一轉 强調

前場 前日中旬貿易の出超に强調のあと合併は藏相の增稅回避の方があつたが別に利かず阪地の低々小甘きを眺めて新東一四一圓三と三安大新八八圓一と一安朝新二五圓八と一高日産七六圓四日發九三圓九日鐵新四〇圓七鐘鐵六〇圓五拓新一一圓三區々に寄附あと新東は阪地の高値二圓一を入れたるも利喰に伸力を阻止され日產は七圓一とあつたが又も六圓台に氣崩れ結局新東三高大新同事朝新一高日產一高と一服に前場引

後場 前場一服風情であつたが後場は雜株の全面的な騰りに東京高を入れて新東一四一圓三大新八八圓丁日産七六圓三拓新一一圓三と下遊つて寄附いたがあと新東は二圓丁と獨り强調日產六圓八と騰りにて强調を呈してゐた

朝取短期(二節)

	寄	引	高	安
前場 鐘鐵	六〇・五	—	六〇・五	六〇・五

全面的に騰り

軍需工業株を先驅として部分的に循環高となり次いで新東高となり一四一圓台を堅持し東京は後場も一四一圓八の寄附で大阪を上廻つてゐる而して七月下旬から八月にかけて一流株の部分的出遲しは前日來全般的に波及せんとする情勢に轉じて來た日本全般(?)も前日來引返して五圓台に乘せてゐるこの外績株が强調を示し電力株もよく東電は五一圓台を完全に確保せるかに見受けられるかく一流株にも買氣が潜在し一流株買から二、三流株の物色買となつて來た事は注目に値しやう東京が强いのはこれを反映かも知れぬ

中段の揉合

海外財況は依然として好調を報じてゐるも米綿のみは反落したが前日後場は中旬貿易の出超を好感し[illegible]せるものであつて今日など秋田木材なども高い即ち凸凹から早くも秋相場必至とみられるに至つた東京の如きはこの雜株の全面的騰りを以つてこの相場は月末にかけて一波瀾あるものと期待してゐるやうである從つて現物界も相當活況を呈して來つゝある

てゐたが今朝は高橋藏相の增稅なしの談話も報ぜられた之とて前言を繰返したのみで市場を刺戟する力なく新東は一圓三、五厘の揉合で一服風情であつた別に强い材料があつて反騰せる相場でもなく賣飽いた反動であり雜株の高利鞘修正轉向に釣られた新東高であつて仕手もまだ本氣に腰入れして來ないので一本調子に上げるには底力が足りないやうだそれに戻つたところは新規の賣物も豐富されるので伸力に鈍いまた增資懸念が殘されてをり財源問題で一紛糾は免れないとみてゐるやうだ一方床次遞相の辭任說もあり之に關聯してかチョイ〱政變說が市場人を脅かしてゐる併し大勢からみると財界の基調には變化なく現狀維持と云ふ所であるがこの頃は新東と雜株の一騰一かりがチグハグになつてゐるから必ずしも常道を動いて行かない殊に景氣振幅の度合が狹化してゐる時代であるから大きな惡化はあるまいが活潑性を失ふ事にもなるともあれ人氣は明らかに轉換の一歩に入つたのであるがまだ中移の揉合所であつて今一つ思ひ切つて突込む所を得たねばならぬが只目先變化を期待するものとしては投資筋生保關の出動があるのみだ

放射線

▲前日後場東京の如きは新東三圓に高値があり大阪の寄附で一圓六東京一圓八の寄附したかの觀があり人氣の變轉が感ぜられる▲高橋藏相は增稅をやらぬと言明してゐる從來のことを繰返してゐるに過ぎないのであるが實施は增稅なしを好材料とはしないが市場では之と考へたくなつてゐるやうだ▲併し一方では軍部の强腰を眺めて公債漸減政策を固持する限り何等かの形による新財源を求めねばならぬ增稅によるの外ないではないかと云つてゐるそして軍事費膨脹を主張するのは[illegible]

京城明治町 大原現物店 代表電話本局四七七〇
◎本日ノ人氣株(正午迄)
日本電力 東邦電力 同新 東信電氣 同新 關東水力 台灣電力 秋田木材 同新 東海鋼業 大島鋼業 エタバイ新 東洋汽船 同新 [illegible]

京城府明治町 今秋田株式現物店 電話本局四八二〇 四八二一 四八二二 四八二三 四八二四 六四四 五六九 六六九
現物專門 廿一日午後一時調 [illegible]

穗落

鮮米輸送對策三局協議が始まる▲朝十時から正午まで熱心に討議した處は遂に何物かを生まねばならぬ協議である以上、大にやつて貰ひたい▲折柄一方仁川穀協では『現在の盟外では荷物が中途半端で配船が惡い』と來た▲その結果朝郵が脱退したら朝郵に積むといふ事は簡單であるが内容は相當複雜である▲仁穀の態度に變化が現れたと見るのは早いかも知れんが、時が時であるだけに注目すべき一動向とみてよからう▲銀行の貸付調査員が個人の信用調査に歩くのはいゝが、その調査の内容をペラ〱饒舌り歩いたり、貸付行員への運動方法を説明して歩いたりするのは如何いふ譯か▲幹部は得意藝戰に夢中になるよりも少しは第一線行員の成績を洗つてみるが宜からう▲銀行の信用を傷つけたり、預金吸收を阻む色々の事實を知るであらう

朝取殘玉(單位10)

[illegible]

實物前場

▲北鮮製紙一三▲金剛電鐵五六圓丁▲同新二三圓丁▲エタバイ新八圓丁▲朝鮮製鍊一二圓丁—一▲大同電力新九圓四▲朝日釀造一四圓五▲人造肥料新一四圓五▲朝鮮石油一二圓七(出來高二〇〇)

東京國債市況

甲五分利一〇四、一〇▲一回四分利不申▲二回四分利不申▲佛貨四分利一八六、九五

期米 戻賣りに伸惱む

前場 前日來の雨は買氣を阻止せる折柄申分なき慈雨とて今朝は阪地が小締みを報じたので賣物が嵩み當三十圓五十五錢中十圓五十錢先八圓五十錢と前日の止値より十五錢方下放れたが押目は買氣强く二節は阪地十錢と引返し四節は阪地高と共に更に六十八錢と反發せしも高値は買氣薄はすアトは十一錢から五十六錢を押し連節この邊に保合ひ五十九錢を保合ひ商狀に前場引

後場 前場伸惱みのあと後場は當不申中三〇圓五八錢先は八圓五八錢と一丁安に寄附二節と氣崩れこの邊浮動商狀であつた

小往來に還元

前日は阪地高を受けて中先共更に高値を出現せしが本日は申分なき好天と阪地の伸惱みに商内は閑散で相場は保合となつた而してこの邊は天候の良好に依り伸力に乏しせられ安値は正米の有掠れに支へられると云ふ狀態であるから何にか目新らしい材料が現れるまでは當分斯ふした保合で推移するの外ないと見られてゐる

株式 小林取引店 京城明治町一

米期 吉村取引店 仁川本町三

米界六感

先達まで當中に引摺られて居た先限が前日來は當中そちのけに獨り高を演ずる事になつた▲これは期近が賣方の買米化によつて買方の無い物ゆすりが利かなくなつたのに反し先限は大下韜を賣込過ぎた反動らしい▲雨待ちに雨を入れて頗氣は更に上つてお蔭で當中も大分澁きよくなつた▲所が相場の方は此好頭を無視して依然高調を維持して居るのだから皮肉も茲まで來ると徹底してゐる▲農林省では來る廿七日の米穀統制委員會に諮り更に二百萬石の古米を新米と買替への意味で拂下げる事に決定したとか▲之れを京阪市場から見ると定期に合格しない米を賣現し賣方が渡米に引當して居る新米を買上るので强材料と見て居る向が多い▲今朝産地から來た某氏の談に依ると前日の雨は全く一滴が千金に値する慈雨で豐作は疑ひないとある頗氣が好く作柄は豐作だし相場が高ければお百姓は萬々歲に決つて居るが、まだ幾多の厄日が殘つて居るし餘り好順が續いた揚句は天災が起り易いのでもう豐作と決めてかかるのは尚早である

買替へは好材

農林省では第四次拂下げ米は案外の好成績であつたのと既に最高價格で買入れを申込む商人が多い事から更に二百萬石の古米を拂下げする事に内定し近く米穀統制委員會に諮つて實施する事になれるが之れを目先の自給關係から云ふと正米掠れは大に緩和すべきも清算市場の立場から見ると定期に合格すべき米の拂下げでない丈け軟材料と見做し難いのみか新米買替へとなつて居る以上結局は强材料視せる向が多い

東京筋賣增す

この先限に對する主なる賣方は今の所東京筋で京店や其他が既に賣建となつて居る石數は三萬石以上と目されて居るが之れは東京の先限と當所の鞘が百五六十丁は百丁から當所が割高となる關係上將來鞘開きを見越し賣物を廻らして居るものである從つて今後共東京筋の賣物增大するものとして之れが成行きは多大の注目を惹いてゐる

鮮内拂下要望

この頃仁川には政府が内地で拂下げせし米が續々移入されつゝあるが品掠れのため賣行きは頗る良好である從つて當業者間には政府が朝鮮に保管せる米の拂下げを要望する向が多いのみか現在仁川には民間の持米僅か四萬叺そこ〱で此の内から精米筋の原料米を除くと一般に取引の出來る米に缺くるので政府の持米を拂下げせぬ以上新米に喰ひ繫ぐ事に不可能だ[illegible]

相馬大作 (151)

桃川燕雀演 鈴木淸畫

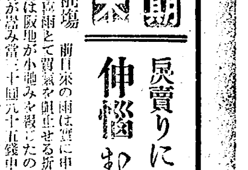

本望を遂ぐ

屍骸を掴いた三次を目がけて、

源『えいッ』

源太が今しも斬り下して來る、實に危うも淺いと謂はうか、間一髪と謂はうか、三次の命は風前の燈火、最う起き上るだけの餘裕がありません。

その途端、何處から飛んで來たのか一本の手裏劍が源太の目と鼻の間に中つたから

源『アッ』

と言ひつゝ、よろ〱〱とした隙を與ひ、三次は倒れながら

三『えいッ』

と横に拂つた一刀、源太の太腿へ斬り込んだので

源『アッ』

と叫ぶと、大きな身體が横ざまに

に―とたふれる。

此方では三次の子分勇吉と、源太の子分仙吉とが渡り合つて居たが、何うやら仙吉の方が强いらしく、段々と勇吉が斬り立てられて居る折柄、ヒューと飛んで來た手頃の小石が、仙吉の眉間に發止と當つたから堪りません、思はず

仙『アッ』

と言つて刀を抛り出し、眉間を押へて仰向きに倒れる處を、躍り込んでバッサリ一打、見ると親分の三次が景清源太の咽喉を抉つて居るから、

勇『おゝ親分、首尾よく親の讐を討ちましたね』

三『勇吉か、安心をしろ、源太は到頭遣つ附けて仕舞つた』

勇『私も仙吉の野郎を叩き斬つて仕舞ひました、おや〱何といふ意氣地のない野郎だらう、七八人は居たと思つたが、皆何處かへ逃げて仕舞つた』

と言つて居る處へ、三次の子分三人が引返して來て、

子『兄い、野郎共は到頭逃げて仕舞やがつた』

勇『さうか、御苦勞々々、ところで親分、此の死骸は何うなさいます』

三『さうさ、此處へ置くと跡が面倒になるから、お前達で此の死骸を擔ぎ上げ、地獄谷の底へ投り込んで仕舞へ』

勇『承知いたしました、やい手を貸せ、死骸の始末をしなけりやならねえから』

子『合點だッ』

と言ふと、是から子分共が力を協せて、源太と仙吉の死骸を、小坂峠の中腹迄擔ぎ上げ、底の深い地獄谷へ拋り込んで仕舞ひました。

三『ヤア御苦勞だつた、丸六年といふもの、親の讐を討てえと明け暮れそればかり考へて居たが、漸く今晩親父の妄執を晴らす事が出來た』

勇『何うも親分、お目出度う存じます』

三『それぢやア勇吉だけあとへ殘つて、お前達は先きへ歸つてくれ、歸つたら直ぐ一杯飲めるやうに、料理を取寄せて支度をして置け』

子『承知しました』

と子分共は打連れて先へ歸る。

三次は勇吉を伴つて、やつて來たのが秀之助の住む瀧ノ小屋。

三『えゝ旦那、何うも有難う存じました、お庇で親の讐を討つ事が出來ました』

と源太の死骸から拔いた小柄を秀之助に返すと、

秀『ア、首尾よく討つて目出度かつた、これで三左衛門も浮かばれたであらう』

三『有難う存じます』

勇『親分、親分』

三『何だ』

勇『乞食に禮を言ふ奴があるものですか』

三『馬鹿を言へ、お前は何も知るまいが、此のお方は俺の大恩人だ』

中央公論 9月新秋号

特價・八拾銭

東京丸ビル 中央公論社（振替東京三四番）

司法官に…るの書　高島米峰

國家改革の原理・宮澤俊義

☆内閣審議會と調査局運用論・高橋龜吉

科學隨感　柴木（?）
百法信　…鍋木外岐雄・末弘嚴太郎・…村上成實

小説　ある有閑マダム　近松秋江

小説　女の産地　徳永直

小説　牡礪　林芙美子

花柳界と演劇　小林一三

父・杉山茂丸　夢野久作

絵と文　秋風帖　中川一政

（時事諷刺）論理の悲哀……窪川鶴次郎

讀書論　南弘

◇運命と人の力・武者小路實篤

吉村冬彦氏の印象　辰野隆

★映畫女優は何故墮落するか……北山虎造

滿鐵新總裁松岡洋右……佐々弘雄

轉向後の左翼戰線……荒畑寒村

（口繪）小杉放菴

街頭經濟學

隅田川兩岸　久保田万太郎

・高橋財政の檢討　大口喜六

退職手當法案の批判　末弘嚴太郎

・ラヂオの反動化を難ず　・長谷川如是閑　・清澤洌　・廣津和郎　・吉本明光

街の人物論　▼重光葵　▼市丸　▼矢野恒太　▼井伏鱒二

横光利一と室生犀星　杉山平助

現代家族論　戸田貞三

渡滿所信　滿鐵總裁　松岡洋右

◇人の思ひ出・山川均

◇古今賣笑婦物語……瀧川政次郎

戀愛映画・新聞小説　大熊信行

◇田中總裁の登場……小泉策太郎

左團次自叙傳

寫眞の逆説……原奎一郎

非常時陸軍論　平田晋策

文藝時評……正宗白鳥

三黨首會同論……馬場恒吾

世界の暗室　Z・Y・X

新響の内紛　近衛秀麿　小森宗太郎

特輯　極東問題の新展開　芦田均　尾崎秀実　伊藤…

大奥太平記　村松梢風

大評判の 婦人公論 九月號

特輯 悩める女性へ

指導・金子しげり　高良富子　両女史

悲しいこと困った事は誰にもある。その解決がつかないから悩むのです。悩みを自分で解決する法を実習する特輯お友達の悩みを学びたまへ

賣切れ迫る!!

呪はれたる半生の記録　深谷愛子

十九歳の處女が短銃をぎして壮年男子を射殺した所謂リンチ事件の女主人公裏切られた結婚に破れてダンサーになる流轉の哀話は本人の綿々たる手記に綴られた―運命に呪はれた彼女の半生の告白に泣いて下さい。

★全ての女性に捧げる新時代の武器

貞操を護る法律　片山哲

死の家出せる母 翠川秋子と日記

遺兒荻野輝雄血涙の手記

女は何故老け易いか？・

鏡に見入ってはく溜息を止めたまへ―貴女に此一項をおくります。何故女は老け易いか安田博士の此研究はその原因をつきその豫防に資する名篇です皆さんで直ぐ讀んで下さい

醫學博士　安田徳太郎

私は藝に生きる

★市丸が藝妓を廃める日の告白　後藤市丸

若き日の不安　吉屋信子

生活苦をすら知らない貴方にも何物かに戰く「不安」がある。若き女性の友吉屋信子女史の柔しい答の一文。

精神分析實話讀物 妻にある品選びの迷ひ

シュテーケル原作　小倉ミチヨ譯

妹曉子に代りて（実兄の手記）　竹下千萬夫

有名な女優になるために志賀曉子は何をしたか？

罪を犯す迄の志賀曉子

頭腦過勞

速く恢復させて、絶えず頭を明快にせよ

インテリ層の悩みは？

執務、勉強中に頭の芯が痛くなる…頭が重くボンヤリする……氣があせる思考力が減退する……

それは……

あなたの頭腦が、激しい疲勞に惱んでゐる、立派な證據です！

その時が……

ノーシンの疲勞恢復作用を活用する絶好のチャンスです。すぐノーシンを

頭腦疲勞恢復藥

ノーシン

主効　頭腦過勞、頭重、頭痛　頭内朦朧、精神憂鬱　二日酔、船車の酔　胃腸に無害

藥價　錢.30　.50　1.00　2.00 etc

全國の藥店やデパートにあり

發賣元　荒川長太郎合名會社

條理を盡した懇請に
汪氏遂に辭意を飜へす
蔣介石氏と和やかに會談

【南京廿一日電通】本日の蔣、汪兩巨頭會見に於ては先づ蔣介石氏から久闊を叙した後「國家事大の際貴下の辭任は誠に遺憾である、既に健康を恢復された今日枉げて留任願ひたい之は中央一致の希望であり、余個人としても切に貴下の飜意を希望する次第である　貴下の內治外交政策に關しては既に屢々聲明せる通り、余は全幅の信頼と支持をなすもので、殊に最重要問題たる對日方針に關しては貴下の努力に俟つ外はないのであるから、この際全部を犧牲にして國家の爲め留任されたい　若し復職について希望意見あらば腹藏なく吐露されたい」と條理を盡して飜意を懇請した、之に對し汪精衞氏は『中央部に貴下が余の復職について一致して懇請されるのは感謝に堪へない』と謝し、午後三時まで前後三時間に亘つて懇談した結果、蔣氏の條理を盡せる勸說により汪氏は遂に辭意を飜へす旨確言し茲にこの會見は圓滿終了を告げた（寫眞は汪精衞氏）

兩巨頭・劇的會見
双方熱涙が溢れ
「親日」を堅く約束
國策を防害する者は斷乎排擊
蔣介石氏決意を示す

【南京廿一日電通】城外陵安の自宅に汪精衞氏を訪問した蔣介石氏は正午相共に午餐を攝り、午後三時まで會見を遂げた、此會見に於て蔣介石氏は極力汪精衞氏の飜意を懇請し『今貴下が退いては中國の政治は閙た、困る云々』と繰返し、之に對し汪氏は隨分思ひきつて胸中の不滿不平を詳細にぶちまけたもの丶如く、即ち

北支問題を初め對日外交の難關が幾度か發生したにも拘らず蔣氏は奧地深く姿を隱して問題に直接觸れることをなさず、當面の者が困惑するのみであつた、若し蔣氏に親日政策を以てやり通す決心があれば、自身速かに南京に出て來て難局に直接ぶつかるべきであつたが、尙ほ日本の支那に對する不平不滿の根本は親日政策の不徹底にあり、若し將來支那が日本と圓滿なる交涉を保持して行くことを必要と思惟するならば親日政策を徹底的にやらねば到底日本の滿足を買ふべきでない、自分が行政院長に留任するについてはその先決問題として蔣介石氏がこの自分の徹底的親日政策に全然同意をなすや否やにある

と突込んだに對し蔣氏は長い間奧地に引込み當面の難局に直接觸しなかつたことに對し深く遺憾の意を表し、尙ほ汪氏の親日政策には全然同意であるから、今後蔣氏自身これを强調支持することは勿論その國策を妨害し又は破壞せんと策動するものに對しては斷乎たる手段をとることを辭さない、從つて是非汪氏に飜意されたいと繰返した、依つて汪氏は椅子を起つて蔣氏の手を握り

それでは辭意撤回して飽くまで國家のために努力する

と熱意をこめた挨拶をなし蔣氏も亦固く汪氏の手を握り

國家を双肩に擔つて立つ者は君と僕と兩人あるのみだ、お互に自重して努力しよう

と述べれば、汪氏の眼にも、蔣氏の眼にも熱涙の溢るゝものがあつたとのことである、斯くて前後三時間の會見を終り蔣氏は汪氏の下を辭したが、この會見は誠に劇的なものであつたとのことである

中央常務會議 二十二日開く

【南京廿一日電通】國民政府は二十二日中央常務會議を開き、再び汪氏慰留決議案を提出通過し、同日午後行政院會議を開き汪氏以下各部長の辭表を一括却下することになつた

孔祥熙氏談

【南京二十一日電通】孔祥熙氏は二十日夜支那側記者との會見に於て左の如く語つた

國民政府行政院の組織は責任內閣である、故に行政院長が辭任する場合は自分は勿論行政院各部長、各長官總辭職し汪氏と進退を共にする

滿洲國問題でも
重要な意見の交換
蔣、汪兩氏會見內容

【南京二十一日電通】二十一日の蔣介石氏と汪精衞氏の會見は三時間の長きに亘り、日支外交關係について洗ひ浚ひ話題に上り意見を交換したが、この意見交換に於て汪氏は特に日滿支三國提携問題について蔣介石氏の意見を求め、この問題を實行するに當つて當然滿洲國承認問題に接觸するが、本問題については支那としては最も重大なる問題であるから豫め蔣氏の意見を確め置く必要ありとて汪、蔣兩氏の間にこの問題について特に重大なる意見が交換されたものと觀測する

連席會議

【南京二十日聯合】國民黨中央黨部では二十一日午後二時より中央政治會議及び中央常務會議の連席會議を開催、蔣、汪兩氏會見の結果に基き汪精衞氏の辭職問題を討議するに決定した、右連席會議には蔣介石氏並に汪精衞氏も出席する筈である

黃、孔兩氏 汪氏と會見

【南京廿一日聯合】汪精衞氏は二十一日午前南京到着と共に淩園の自邸において內政部長黃郛氏、財政部長孔祥熙氏と重要會見を遂げた

蔣介石氏 近く奉化へ

【南京廿一日電通】汪精衞氏慰留に成功した蔣介石氏は喜色滿面で午後三時半軍官學校の官邸に引あげた、蔣介石氏は宋美齡夫人同伴で今明日中に郷里奉化に赴く筈で一週間同地に滯在の後四川に歸る

施政記念日に
表彰者は約卅名
上瀧本府人事課長東上

上瀧本府人事課長は來る十月一日施政廿五周年記念に當つて表彰する民間側の功勞者の人選を政府と折衝並に近く行賞の滿洲事變關係側第二次關係者の說明のため二週間の豫定で廿一日午後三時東上したが、次の如く語つた

施政記念功勞者は約卅名を上申中であるが、このうち叙位叙勳者は約十名、その他は金、銀盃等によつて表彰されることにならう

荒木大將
林陸相と會見
肅軍問題で意見交換

【東京電話】林陸相は二十一日午後三時陸相官邸に於て荒木大將と會見、肅軍問題その他部內の重要問題に關し三時間に亘つて腹藏なき意見の交換をなし、荒木大將は午後六時辭去したが林陸相は荒木大將辭去後橋本次官を招致、重要協議を行つた、荒木大將は會見の後自邸で次の如く語つた

會見の內容は世間が兎角誤解を生ずるといけないから話せない世間では內閣、荒木間に大きな意見の衝突があるやうにしてしまつたのである

と林陸相との會見內容に一切觸れることを避けた

英國の提案に對し
佛の軍縮回答內容
我國へ參考の爲送り來る

【東京電話】イギリス政府は過日フランス、イタリー兩國政府に對し建艦量的制限によつて軍縮の目的を達成すべくその旨通知し、一方去る十一日我國にも對佛伊提案說明を參考までに通告し來つたが右通告に對しフランスは逸早くイギリス政府に對し回答をなした旨二十日駐佛佐藤大使より外務省に公電があつた、仍つて廣田外相は二十一日の閣議席上右內容を披露說明を加へるところあつたが、その內容は

一、建艦制限による軍縮方式には强ひて反對するものではないがフランスとしてはヨーロッパ現在の事態に鑑みイギリスの主張する一九四二年までの六ケ年の永き期間の建艦制限は認めなし得ないで先づ一ケ年程度の建艦計畫相互通告を以て最も妥當と信ずる

一、イギリス政府は量的制限が目下のところ日米間に成立を期待し難いから質的制限だけでも取極めたい意向であるがフランス政府としては先に成立したイギリス、ドイツ海軍協定の量的取極めが如何なるものであるかを承知してゐないからイギリスの提出した艦型備砲等質的細目主張を基礎に交涉することは出來ない

以上の如くで、イギリス、ドイツ海軍協定の內容通告に接しない今日商議に應ぜられないとの態度を闡明してゐる、イタリーからの對英回答は未だ接せられぬやうであるがイギリスに對するフランス、イタリー兩國の態度はイギリス、ドイツ海軍協定にエチオピア問題を加へ會議開催までには相當の曲折を經るものと豫想され、今秋開催豫定の豫備會議開催の成行きは注目されてゐる

エチオピア問題で
米國は不干涉方針
あくまで超然たる態度を持續する
關心は持つが捲添は食はぬ

【ワシントン廿日聯合】パリ會商決裂前後を通じ英米兩國は密接な連繫を保ち、愈々戰爭開始の場合には共同動作に決意を示してゐるがアメリカ政府においては極力紛爭に捲き込まれることを警戒しあくまで超然、不介入の態度を堅持する方針と解される、從つてケロッグ不戰條約を援用してイタリー政府に警告する意圖も抱いてゐない、國務省當局は二十日不干涉政策を言明次の意向を洩した

イタリー、エチオピア間の紛爭につきアメリカ政府は全然關知しなかつた譯ではないが、未だ正式に斡議に參加したことはない、ルーズヴエルト大統領は紛爭の經過に愼重な注意を拂つてゐるが、直接利害關係のない紛爭については出來るだけ捲添へを喰はぬと云ふ方針を堅持してゐるから、アメリカ政府としてはケロッグ不戰條約を援用することは考へてゐない

イタリーへの
經濟封鎖
九月の聯盟理事會で
英政府が提唱せん

【ロンドン二十日聯合】郷里ノーフオークより急遽ロンドンに歸還したホーア外相は、二十日午前十一時外務省に出頭イーデン無任所相と會見、ヴアンシツタート外務次官、ストレンヂ聯盟局長等と、専門家を交へてパリ會談決裂までの經過を聽取、閣議に提出する外務當局の方針につき協議を遂げた、ボールドウイン首相は廿一日午後ロンドンに歸り、マクドナルド樞相も歸京、スイスに避暑中の藏相チエンバレン氏、ボルトに滯在してゐる農相エリオット氏は何れも二十一日朝にはロンドンに乘込み、ロンドン政界は漸次あわたゞしき情景を呈しつゝある、閣議はボールドウイン首相司會の下に二十三日午前十時から首相官邸に開會、先づイーデン無任所相よりパリ會談決裂の經過報告あり、ついで對策を審議する段取りであるが

一、エチオピアに對する武器輸出禁止の解除

一、エチオピア隣接植民地の補强並に治安維持

以上いよ／＼戰端開始の場合に備へ、また紛爭當地の具體案を提示すると同時に、戰爭までに殘された最後の機會を充分活用する見地から、來る九月四日より開かれる聯盟理事會で更に協議する段取りである、ホーア外相、イーデン無任所相は既にパリ會商決裂より平和的解決に見切りをつけ、イギリス政府の權益を擁護するためにイタリーがいよ／＼實力行動に出でた場合、當然聯盟規約第十六條を採用制裁規定を發動する意向と解される

一、イタリー軍がいよ／＼エチオピア國を侵略する場合は直に聯盟規約第十六條に充當する、從つて聯盟理事會は當然イタリー經濟封鎖を主張、聯盟國はイタリー政府と一切の經濟上金融上の關係を斷絶、クレジツトを許容することを差控へねばならぬ

一、イギリス政府は來るべき理事會において右制裁規定の適用を提唱、出來る限り集團的制裁實施を期せねばならぬが、若し聯盟理事會があくまで制裁案に同意しない場合は、獨自の立場に立つてエチオピア國に關する制裁を斷行せねばならぬ

伊エ戰爭の危險保險拒絕

【ロンドン二十日電通】ロイド組合は二十日イタリーとエチオピアとの間に戰爭が起つた場合に對する危險貿擔の追加保險料徴收を拒絕するに至つた、右は開戰も殆んど確實と豫想するに至つた結果であり、アンダーライターの如きは最高如何なるプレミアム附でも伊エ戰爭危險保障の保險は引受けないと述べてゐる

伊太利の演習 輸送機關動員

【ローマ二十日電通】英佛伊三國會議決裂の結果外交々涉に依る伊エ紛爭の解決は至難と思はれるに至り、イタリー全土は今や戰爭氣分に包まれて居た折柄、イタリー陸軍は民間輸送機關非常召集演習計畫をたて、近く全國に亘つて實施することゝなつた

海軍參議官懇談會

【東京電話】海軍では廿一日午後一時半より海軍省に軍事參議官懇談會を開催、加藤、山本、小林、野村、永野各參議官（中村參議官缺席）並に大角海相、長谷川次官、加藤軍令部次長、今井軍務局長、高須第三部長など出席、東郷元帥記念事業並に各種事業經過に關して各當局者より報告、更に第三部長よりエチオピア問題其他ヨーロッパ時局の情勢につき說明あり、意見の交換をなし夕刻散會した

政友會總務會 東北大會打合せ

【東京電話】政友會は廿一日午後二時より本部に定例總務會を開き來る廿五日仙臺市に開かれる東北大會における總裁演說內容に就て協議の結果、これを決定、引つゞき時局問題について種々意見を交換し同四時散會した、なほ總裁演說內容は過般大阪の近畿大會にて爲されたものと大體同樣で、これに東北、北海道地方の農村並に中小商工業者救濟及び北海道拓殖事業振興を力說することになつてゐる

板垣參謀副長
東京で松岡氏と會見
けふ飛行機で出發

【新京二十一日電通】關東軍板垣參謀副長は二十二日午前四時新京飛行場發東上、當面の諸問題につき中央部と打合せをなし、三十一日午後五時同飛行場着にて歸任する豫定であるが、近く渡滿の松岡總裁とも東京において會見の豫定だが、時節柄同副長の東上は注目される

朝鮮の殖產稧令
きのふ閣議で決定
農村振興運動の一助

【東京電話】二十一日の閣議で殖產稧令（制令）制定の件が決定したが、右殖產稧令は內地の產業組合法中の農事實行組合に相當するもので、今回朝鮮に施行せらるゝ稧令も殆んど內地のものと同樣である、朝鮮では目下自力更生による農村振興運動を實行中であるがこの殖產稧令の實施もこの運動の一つで、下層農民をして部落單位にこの組合を結成せしめ相互扶助の精神を以つて農事の振興をはからしめんとしたものである

大使會議恒久化
外務省制度改正か

【東京電話】外務省では松平駐英、佐藤駐佛兩大使の歸朝を迎へて二十一日午後二時半より外相官邸に省議を開催したが、兩大使よりせる事務的事項は大體左の如くである

一、歐洲大公使相互の連絡をはかるため全歐大使會議を少くとも年一回は開催すること之が連絡のため本省より書記官を派遣復命せしむること

一、本省との通信連絡促進と電信の秘密を確保する爲め傳書使制度を新設し各大公使館に配置する必要がある

一、我が國情勢の認識防止及び情報の蒐集をはかるため情報事務官制度を新設する必要がある

一、外交官は東西歐洲を中心として判斷を行ふ傾向があるに鑑みなるべく各方面を視察せしめる必要がある

以上の外外務當局は右報告に基き、大使會議の制度を歐洲のみならず、中南米等にも恒久化する外夫々制度の改正を行ふ模樣である

米國のガ副大統領
來朝は大歡迎
日米親善に拍車

【東京電話】アメリカ副大統領ガーナー氏は今秋マニラにおける比島新大統領就任祝賀式參列のため渡比の途中東京を訪問、廣田外相や日本朝野の有力者との間に日米親善交驩を行ふべしとのワシントン外電に對し、我が外務當局においては衷心よりアメリカ副大統領の來訪を歡迎し、日米國交親化のため一段の期待をかけてゐるが、二十一日正午外務當局は左の如く歡迎の態度を表明した

アメリカ副大統領の來訪に對しアメリカ政府よりは未だ何等の通牒に接しないが、渡比の途中東京に立寄るべきことは當然考へられることであり、來訪の通知に接し次第歡迎準備を整へ、あらゆる機會において日米兩國の關係の緊密化を期待するところの根本方針に從つて日米兩國關係親善の強化に寄與するものである、なほアメリカ視察使節は相當多數の有力者を網羅されてゐるものと見られるから、この機會に單に政府要路者の間に止まらず廣く日本の各分野に亘り一行との交驩を期待し引いて東亞における日本の地位につき一行の深き諒解を確立せしむべく萬全の準備を進めることにしたい

三外交官 滿洲國入り

【東京電話】滿洲國においては外交機構の充實をはかるため先般來我が外務省に適任者の人選を依頼中であつたが、情報部事務官矢野征記氏を外交部亞細亞科長に、廣瀨節男氏をロシア科長に、駐滿大使館前井濱氏を宣化司長に任命せしむることに決定し、二十一日左の如く發令、着任をまつて三氏を依願免本官とすることゝなつた

外務事務官 矢野征記
任大使館二等書記官（四等）
滿洲國在勤
外務事務官 廣瀨節男
任大使館三等書記官（五等）
滿洲國在勤

なほ矢野書記官は滿洲國々務院總務廳に參加のため二十二日午後三時東京驛發の富士號で急遽赴任の途につくことになつた

三宅師團長東上 けふ午後三時發

三宅第二十師團長は來る二十六日開催の師團長會議出席のため、向田參謀帶同、二十三日午後三時六分龍山驛發東上することとなつた

上海英字雜誌が
又も不敬事件
領事館が嚴重取調べ

【上海二十一日聯合】當地において發行する英字週刊雜誌ウイークリイレヴユーの七月廿七日發行の誌上に『排外思想は否定されたか』と題し、不敬雜誌新生記事々件の內容を取扱ひ、新生以上の不敬文字を用ひてこれを論評してゐる事が判明、我が出先官憲は頗るこれを重大視し嚴重抗議を提出することとなつた、同誌は支那全土に亘つて有識階級の讀者を有し從つてその影響するところ頗る大なるものがある、同誌は當地米國領事館に登記してゐる上發行人はパウエル氏で、當地領事館當局は第二回不敬記事事件に關し徹底的調査を開始すると同時に同誌の背後關係に向つても十分なる調査を進めてゐる

嚴重なる處置 上海武官室聲明

【上海二十一日聯合】不敬外人雜誌に關し我が陸軍武官室は二十一日正午談話の形式で左の如く聲明した

この問題は日支間に大なる波紋を投じた過般の新生不敬事件が全般的に解決せざる今日再び不敬事件が惹起されたが、このことについては苟も文筆に携はる知識階級としては當然熟知してゐる筈である、先般米本國においてもヴアニテイフエア誌の不敬事件に關して日米兩國間に交涉があつたし又上海共同租界工部局においても相當の防遏手段を講じてゐるのを意識しながら今日の如き問題を惹起したことは、甚だ諒解に苦しむと同時に憤激に堪へない、又本誌の如きものが再び現はれるに至つては新生事件に關して執つた支那側の誠意とその誠意を疑はざるを得ない、日本側は之に對し嚴重なる處置をとるものと思ふ

梅津第二師團長 天津を出發

【天津二十一日聯合】第二師團長梅津中將は二十一日午後一時半日本租界碼頭より日支要人多數の見送りを受け太沽に向つたが、午後六時出帆の長江丸で赴任の途についた

武者小路大使 歡迎午餐會

【東京電話】岡田首相は武者小路駐獨大使歡迎午餐會を二十一日正午首相官邸において開催岡田首相以下各閣僚出席先づ岡田首相より『武者小路大使の國際政局に對する奮鬪に對して感謝に堪へない』旨の歡迎の挨拶を述べこれに對し武者小路大使よりナチス政權を中心にヨーロッパ政局の混沌たる情勢を詳細說明し一同午餐を俱にしながら國際政局の動きについて種々懇談の後散會

人

◇村上直雄氏（本府保安課長）廿一日午後三時廿分家族同伴着任

◇大野本府學務課長 廿一日大田より歸任

◇持永憲兵隊司令官 小野副官帶同釜山分隊檢閲へ、廿三日歸任の筈

東西南北

北氷洋に近いグリーンランド島では結核豫防のため▲近く一萬七千人の兒童に白堊質入りのパンを毎日食べさせることに決定した旨▲この程同島所屬のデンマーク保健當局が發表した▲元來グリーンランド島は全島の大部分が氷嶽で▲牛乳と新鮮な野菜が得られない結果▲住民の食物中には必然的にカルシウム分が缺乏し▲このために結核に罹る者は非常な數に上つてゐるといふ憂慮すべき實情である▲保健當局は製パンの際ライ麥粉一キログラムにつき▲五グラムの燐酸カルシウムを含有せしむることゝし▲既に大量の燐酸カルシウムを同島へ輸送した

夕刊後の市況

◇大阪短期引跡
大新 八九圓一 三高
鐘新 一二一圓三 七高
日產 七八圓二 五高
新東 一四五圓五 一圓二高

實物後場 ▲大同電力四四圓三▲同新九圓七▲東京瓦斯一五一圓丁▲鐘華人絹一六圓七▲帝國火藥一一二圓四▲日滿アルミ一二圓五▲日產重業一五圓六▲東拓三〇圓五▲帝人新一二圓一（出來高三二〇〇）

◇橫濱生絲
當 七七三 先 七一〇

◇各地期米
金澤 三〇元 熊本 三〇八
大阪最終氣配 三二 不不

仁川期米本五（一石）
[illegible]

本日朝刊十二頁

かほり涼しい
金鶴香水
¥.30 ¥.55 ¥.120

自動車問答
初心者に運轉手免許試驗の及第を責任保證の當本書は全國試驗官心初の問題を一見氷解せしむ●東京府出無町●東京自動車學校出版部
五百頁

高級化粧洗濯用
レコード石鹸

金銀 福 白金
東京市下谷區練塀町
株式會社 石福商店
電話下谷(38) 九〇〇〇 九九二〇 五八二〇 八八〇〇
振替東京六八八番
受信略號（イシフクトウケウ）
出張所 平壤府旭町

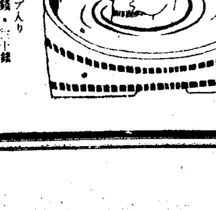

お子樣の柔肌に
やはらかなリニメント劑
つけて落ちずよく滲透し乾き早く衣類を汚さず治療作用迅速で刺戟作用なき夏の家庭常備藥
あせも・たゞれ
かゆみ止めに
オーカ
定價 チューブ入り 三十錢・五十錢
東京神田・大阪淡路町 大木五臓圓本舖 大木合名會社
各地有名藥店にあり

夏の皮膚病に
デシチン
おでき、とびひ
あせもたゞれ
膿み傷、水むし
股ずれ、褥瘡
普通の膏藥では癒りにくい「夏のでき」には、このヴィタミンAD外用藥が、とても効果的です。タダレが乾き、カサブタがキレイに剝がれ癒る經過がたいへん早いのが特長です
一瓶三十錢 六十錢

社説

全鮮優良商工從業員表彰

過去二十五年間における朝鮮の商工業の發達は、當局の施政と指導當事者の努力に俟つこと勿論であるが、更に現業從事員の第一線活動に因ること甚大なるものがある。半島の經營に當りたるものは爲政家たると軍人たると教育家たると實業家たると、その職業の如何に拘らずみなそれ〴〵の地位に於て、全力を傾注し來れるものであつて、その間に高下優劣の差あるべきでない。しかもその間自ら時日の上、事業の上、技術の上、行蹟の上、事務の上、德操の上、その他諸般のことに亘りて、特に表彰推賞すべきものの現れ來ることは世の通則である。そしてある職業ある階級にありては、これら表彰の道立派に立ち居り、既に適正に表彰せられたる人々もその數決して少くない。商工業界に於ても同樣で、指導的地位に居るものは顯彰の例乏しくないのである。

然るに同じ商工從業員にして、當然表彰せらるべき言動業績あるも、わづかに部内より表彰せらるるか、特殊の場合に他より表彰せらるゝ以外に、公の賞讃の常道に乘れる者極めて少きは遺憾である。本社はこゝに見るところあり、こゝに總督施政二十五周年を慶祝し本紙紙齡一萬號を記念するの好機を以て、全鮮より過去二十五年の半島商工業建設時代における當事者中より苦心精勵の士百名を選拔して之を表彰することとした。この意一に半島商工業の健全なる發展に資せんとの微意に外ならぬ。

そして此の心を徹底せしむがためには、只單にこれを表彰し行賞するに止めず、更にこの表彰をしてより以上の實効を收めしめたき存念よりして、これら全鮮を代表すべき優良商工從業員諸士を内地に派遣し、重要商工都市を視察見學せしめ、内地商工業の現勢に接觸せしむることとした。

これら優良商工從業員の選拔は特に本社より依囑したる商工代表機關又は爲政當局によりて嚴正に行はるゝものである。斯くの如き企ては半島に於て最初のことであり、その効果の極めて大なるべきを信じて疑はぬ。

歐洲の風雲急

伊エ紛爭に絡まる歐洲の政局は著しく緊張し來り、英國の如き神經甚だ過敏なるものあるが、われらの此問題についての關心事は、此問題を契機として、有色人種對白色人種の對立愈よ顯著となり來るべきことである。今日世界の有色人種が日本に期待するところ甚だ大なるものがあるが、かゝる重大時機に際する有色人種のパイロットとしての日本の言動は極めて愼重なるを要する。既に白人の間に於ては日本恐怖病が蔓延しつゝあり、有色人種對白色人種抗爭についての論策頻りに現れつゝあるは注目に値する。歐洲そのものの紛亂もさること乍ら、我等はより以上にこの間の機微を重視する。

非常時局の旨を體し　至誠皇國に報ぜよ

愛國婦人會　今井田朝鮮本部長

愛國婦人會各支部主任者事務打合會に於ける今井田朝鮮本部長は左の如く演述をなした

玆に支部職員の會同を催しまして親しく皆樣に接し所懐の一端を述べ得ますることは私の欣幸とする所であります

昨年は當本部の大事業と申すべき本部並各支部の總會が開催せられ、總裁宮殿下御台臨優渥なる御諭旨を賜り、最も盛大裡に諸行事を終了致しましたことは同慶に存ずる所であります。殿下には會務の爲とは申しながら三十餘日に亘つて咸北を除く鮮全道に御旅行御精勵を賜り、恐懼感激措く能はざる所で御座いまして、此の御奬勵の結果と致しまして新なる會員七萬六千餘人、賛成員千四百餘人、篤志寄附に依つて有功章を拜受されたる者二千四百九十七人の大多數を算し、今や會員十三萬四千九百餘人に達したので御座います。私共はこの著しく增加致しました會員の維持は勿論、常に新會員の募集に努め會務の進展を期したいと祈念するのであります。各支部に於ても思ひを致されまして方策を講じ努力を續けられむことを切望する次第で御座います。

愛國婦人會本來の大使命たる婦人報國の誠を致す爲に又懸命な働きが銃後の婦人として最も組立は大衆的のものとして會員一人々々の頭に會の精神を確かりと植付け會員の誰れもが會の目標に向つて自主的に活動するやうにしなければならないことは今更申す迄もないことでありまして、昭和七年以來本支部の下に新に分會を設けこの分會が事業主體となつて各種の事業を營み、經濟主體となつて必要な費用を收支するやうになつたのは全く之が爲であります。本部から支部へ、支部から分會へ、分會から分區へ、分區から班へ、班から會員へと、斯うした全國的の組織が完備すれば、會全體が敏速に活動し會員の募集上にも會費の徵收にも名簿の整理や趣旨の徹底にも十分な效果を收め、軍事後援其の外いろ〳〵な仕事も立派に出來るので御座います。分會分區及班の活用に就ては一段の考慮を拂はれたいのであります

陸海軍及國境警察官の慰問獻迎幸は、各支部格別の御配意に依り相當の實績を收め仕合せに存じて居ります

滿洲事變も大體鎭靜にはなりましたが、非常時局は決して解消したとは申されないのであります。一層思ひをこゝに致されまして遺憾なきを期せられたく、又平時に於ける災害の救護農村振興運動の助成、殊に農繁期託兒所の助長奬勵等についても支部又は分會自體の活動を望んで止まない次第であります

愛國貯金に關しましては過般通牒致しましたところでありますが現下非常時に際會し農村振興の強調せらるゝ折柄、愛國奉公の熱火國民の念頭に燃えて、國民の一人々々がこの貯蓄を致しますならば、零細の資金も數年ならずして幾億を算し、心強い後楯となるのでありませう。各支部に於ては會員及一般の自覺を促し遞信官署と協力して之が達成に努められたいのであります

隣保相愛の精神は社會組織の根底であり、社會の平和と幸福は各人が信じ相愛するところに胚胎すると存じます。當本部は近く隣保館を京城に新設することに相成りました。その事業に（一）隣保學院（二）家政講座（三）家事補導教育（女中養成）及家庭婦派出（四）婦人宿泊所及母子ホーム（五）託兒所（六）社會教化の講習又は講演等であります。細目に就ては更に示達致しますが、各支部に於ても之が利用につき御配慮を望みます。各種婦人團體との協調其の他細かいことは別に御協議を致します

現下の時局は婦人の活動に俟つもの多く、本會亦重責を痛感するのであります。今後一段の御力添を御願ひする次第であります

朝鮮少年團指導者實習所見學【三】

桃太郎應援隊出發　健兒團のハイキング

ハイキング――颯爽とハイキング、これは近代人の一つの見榮である。自然に親み、心身を强健にするといふ建前で、リュックサックを脊に、一つのスマートな姿相を氣取りつゝ歩くハイキング。ロ實は立派、姿もハイカラ、しかも結局は都會人の一つの慰藥歐頭の姿化しつゝあるハイキング

◇

ところで健兒村にもハイキングがある。しかし健兒團のハイキングに『颯爽として　ハイキング』なぞと、氣取つてなんかゐられない

ハイキングの精神も目的も『自然に親しみ、心身を强健にする』なんて、功德効能なんか並べてはゐられぬ、健兒團のハイキングは、人間緊張の姿そのものである。精一杯に活くる修業である、五感六感を活用し、自治訓練を徹底し、心身の練磨修養を完了せんとの努力そのものである。健兒村でやるハイキングは、過去に於て叩き込まれ、數へ込まれたところを、實地に應用し、活用せんがための演習である、平素の訓練そのものを實地に應用せんとするものである

◇

今日はハイキング。――鬼ケ島に鬼退治に行つた桃太郎から、最後の一戰に苦戰してゐるから、應援を頼むとの傳令が來る、健兒村は燕班、鳩班などの鳥班と虎班、獅子班などの獸班から成立つてゐるので、これらが鳥班、獸班の二隊に分れ、健兒村總出で應援に出かける。その途中で種々なる難關に突き當る。その難關を豫て習得したもろ〳〵の知識技能機智を以て突破して行くのである

◇

鳥班、獸班の二隊は、鬼ケ島行きの途中に於て、距離測定、高度測定、方角判定、手旗信號、綱帶實習等の種々なる演習を行ふ途中にいろ〳〵な關所がある青鬼が頑張てゐる、敵である、應援隊であることが解ると大變である、そこを巧みに機智術策を以て突破する、さらかと思ふと恐ろしい怪物の關所に突き當る、あわてふためいてはいかぬ怪の姿、形、色彩等その特性を突差の場合に於て把捉しなければならぬ

◇

赤鬼の關所がある。やはり敵である。觀察推理の試驗場である。注意周到以てこゝを通り拔けなければならぬ。仙人の關所がある。健兒團の目的、自覺、認識、服裝その他の試問に會ふ、結索地藏がある。お地藏樣への供養に繩の結び方の演習を行ふ。犬の關所にかゝる、こゝは味方である。しかも犬は用心深い。健兒團の宣誓その他を試して見る。かくしてすべての關所、すべての試練を突破して、鬼ケ島に到着、桃太郎將軍と協力して之を漁るのである。

◇

斯らして見ると、このハイキングは颯爽たるわけには行かぬ。なか〳〵忙がしくもあり、一刻の油斷も出來ぬ。『それが何でハイキングなものか』と近代のハイキング者流は言ふであらうところが、この健兒のハイキングこそ、スマートを誇る近代のハイキングより愉快なのである芭蕉の『奥の細道』を再誦三誦し、その悠々無限の旅を見よ

◇

大地を踏みしめ、山川草木に親み、禽獸虫魚を友とし、人情を味ひ、雨に風に、暑さに寒さに、その折々の愉樂辛苦を體驗し、その間に人生行路の好機に徹する。心に天地無邊の餘裕を宿すと同時に觸れ來れば感得自在、變通無限の五感六感がある『奥の細道』の妙趣はこゝにある。健兒團のハイキングはこの心でやつてゐるのである。自然を樂しみつゝ訓練修業するといふのである

◇

健兒村の言動は、すべて活氣を帶びてゐる。一つの運動、一つの競技をなすにしても、無意義にはやつてゐない。かけつこ、幅跳び、高跳びなども必要であらう。けれども、人間には、社會人には、これからの文化人には、訓練されなければならぬ、もつと多くのことがある。そこで健兒村での運動會は人目を集める。

◇

特に選ばれた十二ゲームを見る（一）聽覺（二）嗅覺（三）觸覺（四）記憶（五）六感（六）足跡發見（七）手旗信號應用（八）方位（九）結索（一〇）ジヤンケン（一一）地圖の見方（一二）傳令、以上である。これらのすべては、日常生活に於て最も必要なことであり、心得て常に應用活用し得らるゝところのものである。人間修業の一つとして、これらのすべてを實習することは意義あることである

◇

これらのゲームのやり方は至極簡單である。（六）（七）（八）（九）（一〇）（一二）については説明するまでのことはない。聽覺の場合は、二つの笛の音を聞かしておいて、後でこれを聞き分けさせるとか、右の耳と左の耳で判斷させるとかする。嗅覺は梅干澤庵、果物など色々なものを盛つた椀なり皿なりを、目かくしをした人に嗅ぎ分けさせるのである。觸覺は目かくしをして指で品物を當てる。記憶ゲームは色々な品物を言ひ當てさせる。六感は目かくしをしておいて、宙に吊したボールを叩かせる。地圖の見方は地圖を見て、これを縮匠式に立體化せしめ、誰が見ても解るやうにする。即ち模型地圖を作るのである

萬年筆型の安全カミソリ

懷中に持ち運び得るカミソリとして、萬年筆の大きさと略ぼ變りのないものが、賣り出されて居るが先づキャップをネジリ取ると中にハンドル、細手の替刄セットが飛び出して、直ぐにも使用出來るもので、旅行者などには持つて來いの代物である

伊軍が侵入すれば　獅子をけしかける

エチオピアの新戰術

三國會議や聯盟の和協委員會を外にイタリーは着々東阿國境に於ける戰鬪準備を整へて居り、九月の雨季明けを待ち愈々戰端が開かれるやも知れずとの風說專らだが、エチオピアではエチオピアなりに十九世紀時代の古風な武器迄持ち出し足らぬ所は黑人特有の旺盛な體力で補ふと意氣込んでゐるが何がさて三千年の傳統を誇る半未開國のこと頗る奇拔な戰術も飛出し流石のエチオピア作戰本部を面喰はしてゐる、その一つを御紹介すればイタリー領ソマリーランド並にエリトリア國境近くの山間には首都アヂスアベバの正規兵をも拉し、勇猛な蠻族が割據してゐるが、その一つガラ族は白人に對する本能的な憎惡から、侵略者が祖國の天險を犯す場合には獅子を前線に立てて猛獸の餌食にすると敦圍いてゐる、何しろガラ族は河馬の生肉を常食とし、木を種族神として崇拜する位、つむぢを曲げたらそれこそ王中の王たるハイレセラシエ皇帝の命令も聞かない未開族だけに獅子を操る業と云つたらエチオピア天下一品、ターザンそこのけの樣な獸人が轡を並べて獅子と共に山間各地に手ぐすね引いて待つてゐると聞いたら近代的武器を誇る精鋭イタリー兵も一寸は考へるだらうとのこと

『婦人倶樂部』九月號別冊大附録！

秋向毛糸編物

編物は『婦人倶樂部』が第一!!

毎年婦人倶樂部の編物は新型流行の優秀品ばかりで、その上編方も實に親切で分りよい、と婦人間に大評判です！此九月號も皆樣へ奉仕の爲大奮發をしました。誰方もお早くお求め下さい！

寫眞は、モダンな女學生用マフラー

秋の編物は一切間に合ふ便利大全集

◆トテモ新しい上品な型、トテモ素晴しい配色
（型は全部今年の秋の流行新型で上品なもの、色は調和よく美しく、素敵な物ばかりで大評判！）

◆一流大家考案の優秀品を全部実験の上發表
（一流編物の先生方が考案された物を全部當編輯部で實驗して發表したので判りよいと大評判です）

◆赤ちゃん物から少年少女物女學生婦人物迄三十余種
（見るからに可愛らしい物や、專門大家も驚く程優美な物が三十二種、悉く素晴しいものばかり）

◆親切な圖解と説明で誰方にもスグ出來る
（初心の方でも易々出來る樣極く簡單な今までと違つた新考案の編方を發表したので大評判！）

專門四博士新研究公開　姙娠する秘法傳授

●進歩した手術的姙娠法　●効果ある理學的の姙娠法　●注射内服薬による姙娠法　●男子側不姙症の姙娠法

何れもむづかしくなく實行出來て不思議に子寶を惠まれます。子寶が欲しい方は何は措いても御覽下さい。尙御存知の方にもぜひ此の方法を敎へて上げて下さい

日本一美人の當選發表

日本中の大評判となつた日本一美人いよいよ發表！當選は誰？目の覺める素晴らしい大寫眞で大人氣

◆人氣の人を良人に持つ奥樣の座談會
（時代の寵兒を夫に持つ奥樣方が、誰にも語つた事のない内助の功や内緒話等こんな事が、と驚く秘話發表！）

◆日給十銭の女工から一万円貯めた私の苦心
（その日暮しさへ出來ぬ日給十銭からどうして一萬圓貯めたか？その苦心と貯め方のコツを詳しく發表！）

◆色黒の私が見違へる程色白になった経験
（永年色黒で悩まれた方々が見違へる樣に白くなつた賀川博士推奬の體驗談を公開　日焼した方々も御覽下さい）

五大漢方医秘法發表　難病慢性病を治す座談會

肺病・肋膜炎・胃腸病・中風・婦人病・等難病と言はれ不治と恐れられる病氣がメキ〳〵よくなる秘法を、五大漢方醫が特に公開、之こそ誰もが見逃せない貴重な記事です。

大奮發の大懸賞　一越縮緬三百反贈呈

（懸賞係婦人倶樂部大懸賞は素晴しい賞品が當ると大評判　誰方も九月號御覽の上御應募下さい）

此の外婦人倶樂部九月号は小說、名記事、大畫報、等澤山

空前の大内容！素晴しい出來榮えで到る處大評判！賣切れ書店も續出してゐます、誰方もお早く御覽下さい

定價五十錢（送料附八錢とも）

東京小石川　大日本雄辯會講談社　―振替東京三九三〇―

園藝觀賞倶樂部
營農向上を目的に 咸南農務課の企て

【咸興】朝鮮に於ける營農狀態も漸次立體的化し更に高踏化すべき實情に鑑み西村咸南農務課長は都市附近居住農民の營農向上を圖るべく同志を糾合して高等園藝を主要條件とする觀賞倶樂部を組織し栽培作品の品評會等を開催することによつて一般の農業趣味涵養に資すべき計畫を進めてゐる

普校生の國防献金

【原州】公普校生徒五百六十人は職員一同に引率され雉頭原州面花川で砂利七十五箱を拾ひ集めてこの程賣却、賣上金廿一圓十六錢を國防費に献納した

山出しの田舍娘も お化粧次第だよ
赴戰高原に力瘤を入れる湯村さん 宴會には是非羊肉料理を

【咸興】廿日午後二時から咸興商議主催の「湯村知事に物を聽く會」が盤龍山豐稲館に開かれた、主催者側の計畫は話ずきの湯村さんにウンと語つて貰ふ寄のところ、湯村さん要領よく皆さんの御意見を承りそれを中心に話を進めようとうまく外したため甲論乙駁うつかりすれば討論會化する傾向さへ示した、要領左の通り

湯村知事に物を聽く會

出席者 湯村知事、佐々木內務部長、兵頭警察部長、關屋府尹、河崎署長、堀郡守、渡邊驛長、小松原鐵道主任、山口咸興局長、井上、木村、李曦燮、朴鼎鉉の各道會議員、金夏涉、中原府會副議長、信田商議會頭、堀田同副會頭、相良、土谷、森田、張潤河、金秀根の各商議役員に新聞關係の十餘名

信田氏 滿洲國の安定に伴ひ北鮮各地の明暗色濃やかで日陰の花も世に出る時が來た、湯村知事は着任以來この優良兒育成に特殊の活動を續けられてゐる今日『知事に物を聽く會』を開き我等の進むべき途を需めたい

湯村知事 當地着任以來個人的に機會はあつたが有力者と座談的に膝つき合せる機會を希望してゐた、皆さんの希望を承りそれを中心に一個の道民として打とけた話を進めたい、皆さんからテーマを提供して懇談的に進めたい

信田、氏知事の要求により座長席につく

湯村知事 赴戰高原についてはある人は絶讚し、ある人は宣傳ばかりではないかと疑ふ、然し京日のキャンプ關係もあり特に鐵道局その他で興味を持つてゐる赴戰高原展も三越の無料提供、鐵道局や竹中教授の實際的後援等があつて道では何もせずに濟む位た、咸南が鼎道一致してゐる熱が本府にも認められて來た皆と相談して正しいと思ふことは實行に移す、この氣持で進めば金のない事はあへて憂ふるに當らぬ、是と信ずる事は皆が根強く主張することが必要だ、要すれば官吏からも民間からも委員を出して研究の範距を闢り一致した意見で猛進したい

九貫氏 赴戰高原推奬の龍龍興訪策として湖畔の緩曲線に牛や羊の牧場が望ましい

土谷氏 鬱蒼たる森林美を形成する必要があり澁線の平原に純白の羊群これは急速に實現されたい、風景のみならず奥地產業の開發特に燕麥オートミルの增産が必要だ、鐵道は賃銀が高く六回の乘替で六時間もかゝる、インクラインの關係もあるが汽動車運轉でスピードアップせねばならぬと思ふ

信田 ツルチュクも瓶が十錢、純粹の山味が四十錢、安いものだ大阪から最近高山植物專門の植木屋が乘込んで百合根一貫十二圓で取引の約束をしたらしい、濫穫取締の必要がある

湯村知事 赴戰高原は是非一等にする、全般的施設については道の發起で座談會を開き田舍娘に化粧して町に出しても恥かしからぬものに育てたい、高山植物採取には簡易な取締規則を道令で定める意向だ

渡邊氏 沿線の目立たぬところに採取地を定め培養もする簡案な鉢植で賣出すも良からう

土谷氏 白花、紫花のマツバユリは咸南獨自のもので普通の赤花が一球五錢のときこれは十圓もする、西洋ではクリスマスの必需品らしい

湯村知事 私も長津郡を視たが飼羊に適當なところが多い、道樂でなしに總督の意圖も羊は肉や肥料が主だから咸興の宴會、宿屋の食膳に一品は必ず羊料理を出せといふにある、來年は必ず飼はせる豫定だから肉の消化といふことを考究されたい、咸南北高地帶では完熟肥は出來ぬと認められてゐるが羊糞ならこの懸念はない、羊肉は肉屋に補助を加へて百姓に損させず牛肉より安く賣つて行く

森田氏 木のない山を外來者に見せることは咸南の恥だ、赴戰高原の紹介宣傳も必要だが愛林思想、植林思想の涵養は咸南百年の大計ぢやあるまいか

湯村知事 全く同感である、全鮮的に見て耕地面積は一町五反たるが咸南は一町五反、高地帶は四町餘りだ、それに耕地不足を訴へてゐる、これは粗笨な營農法に終始したからで今後は寧ろ耕地を狹めて集約的な農業に改めねばならぬ、地表調査の結果によつても耕土は非常に痩り、放任すれば高地帶の農業は十年で亡びる耕地を狹めて農放と共に經濟的な林業經營を進め林相の改善を圖らねばならぬこの點には林務局長も同感で相當の補助も出る見込みである

土谷氏 森林看守の取締が不徹底であり警察官は當轄違ひだから手が出ぬ、これでは山は荒廢一路たが、永興郡では五年動員の朝鮮人巡査が熱心に取締つて特殊の成績を擧げてゐる、警察官に森林看守を兼務させるはどうか、木のない山に山火注意でもあるまい

湯村知事 北鮮開拓着手後その地域では山火が著しく減つた

九貫氏 森林金融と森林火災保險が生れねば危險な植林事業に手を出すものがない

小松原氏 咸南線で列車山火事が今年十四五件も出た、設備の改善には巨額の經費を要するし見舞金を出してゐるが今秋から草刈勵行の方法を講ずるやうに鐵道局長から道へも依頼があつた筈と思ふ、茂山線に實行して特に成績がよい (續く)

原州の小火

【原州】去る十八日午後五時ころ原州面上洞里五四朴尚奎方漁夾から發火し天井に燃え移つたが附近の草敗數所備附けのポンプが逸早く驅けつけ消防隊と協力して大事に至らず消止めた、損害約三十圓

春川の防疫陣

【春川】警察署に於ては十九日から臨時傳染病豫防法を施行吏に疫病豫防の宣傳ビラを配付した

タクシー値下げ
元山署の勸告に業者も折れ 近く實現する模様

【元山】府內タクシー料金値下方を過般元山署で慫慂したに對し業者は府內道路の惡質を楯に他の都市と立場を異にするとて頑強に反對し現行料金八十錢を主張したが一般の情勢に押されて大勢は値下げに傾き既に時期の問題となつて來た、元山署では近く業者を本署に招致し値下げにつき勸告をなす筈であるが一般料率から押して六十錢均一が妥當と見られてゐる、しかして當業者の立場を考慮し元山驛を中心起點に以南、以北と二分し區間制をとるのではないかと見られてゐる

岩海苔養殖場を設置

【[illegible]】道では漁村婦女子の副業として岩海苔增殖を奬勵し九年度には工費二千五百六十圓(うち道費補助千百四十圓)で東海岸の岩礁一千七十坪に岩海苔養殖場としてセメント床張を施したが十年度には更に補助金一千五百圓を支出して一千五百坪以上の養殖場を設置することになつた

巡査採用試驗

【鐵原】來月下旬教習所に入所せしむべき朝鮮人巡査の採用試驗を去る十九、廿の兩日鐵原署で執行したが應募者は道內全部の採用人員廿五名に對し鐵原だけで百廿八名に上つた

明太卵の檢査を施行

【元山】咸南特產明太卵の品質向上を計るため昨年から道令をもつて實施された明太卵の檢査は九月一日から一齊に施行することになり元山では元山漁業組合で檢査を行ふことになつた

北靑衛生組合

【北靑】邑では邑民保健のため二十日邑會議室で衛生組合評議員會を開催

知事さんを相手に 細い勘定の訴訟
統計やフオマス式計算から 轢死踏切番の寡婦五千圓請求

【平壤】昨年十月大同郡龍山面堂上里踏切で道廳自動車に轢殺された鐵道踏切番朴受範の妻大同郡龍山面堂上里九〇四鄭順娘さん(三〇)は道の代表者安武平南知事を相手取り十九日四千九百六十五圓六十一錢の損害賠償請求訴訟を平壤地方法院に提起した

原告の訴訟理由は勤務中の原告の夫朴受範(當時五四)を轢殺したため運轉手平岡は業務過失致死罪の判決を受けたが原告鄭さんは夫の死により精神上の苦痛を受けたのみならず生活に窮するに至り右訴訟を提起したもので、請求額の計算は內閣統計局の統計により五十四才まで健康體であつたものは爾後十六年間は生存することになつてゐるから夫の日給一圓九十五錢をその統計で換算し一萬一千二百二十圓これの半額は當然妻の所有になるべきものであるとなしフオマス式計算により中間利息を控除した三千八百四圓五十六錢と辨式費用百六十一圓五十錢及び慰藉料一千圓を加算して右の金額を請求したものである

中堅靑年講習 咸南から三名

【咸興】來る九月二十日から十一日間水原高等農林學校で開催される本府主催の農村中堅靑年講習會に對し咸南では咸州、北靑、高原、安邊、北靑、新興の五郡から候補者一名宛を推薦せしめ道社會係で詮衡の上三名を派遣する筈

咸興觀光協會 お膳立整ふ
元山にも創立させ 道廳に聯合會設置

【咸興】咸興觀光協會創立準備會は十九日午後二時から府廳會議室に開催、赴戰高原の八景入選を機會に金剛山、三防峽、釋王寺、松濤園、興南、本宮、咸興、赴戰高原をつなぐ觀光ルートを形成しこれが觀光施設の改善、名勝史蹟の紹介、觀光客の誘致等に努むべく府尹を會長に商議會頭並府會副議長を副會長とし事務所を府廳に置くことになつた、九月上旬創立總會を開催して實際活動に入る筈であるがこれと前後して元山觀光協會も創立せしめ咸南道廳に聯合會を置いて統制的な活動を圖る豫定である

下碣前川線 九月末竣工

【咸興】咸南平北を繫ぐ產業道路として將來の經濟價値を期待されてゐる咸南長津郡下碣から平北厚川に通ずる二等道路下碣前川線は去る十五日土工竣成、四箇の橋梁を咸興中川組施工で九月末には落成の筈

關所を潜るお米
一斗十錢の値開きに密輸跳梁 一日に五石も押へる

【安東縣】最近安東から新義州へ白米が盛んに密輸されてゐる、十九日の如きも監視課で檢擧した密輸量は五石といふ夥しい數量で益々旺盛の一途を辿りつゝある、これは兩地の相場が一斗で約十錢の開きがあるためで當分繼續するものとにらみ監視課では檢擧に大童となつてゐる

農家經濟更生の實績 咸南の誇り

【咸興】昭和八年以來農家の經濟更生に全力を注いできた咸南では一回四百二十八の指導部落について過去二年間に於ける更生運動の實績を調査した結果左の如き好成績を擧げてゐることが判つた

▲食糧の充實=計畫當初における食糧不足農家千三百廿戶、二千二百四十七石のところ充實せるもの五百四十五戶、一千六百七十七石に達した

▲負債償還の實績=計畫當初八百八十戶が廿八萬三千二百四十五圓の高利債の重壓に苦しんでゐたが二年後の今日では五百五十五戶、十萬六千五百廿九圓の負債を償還した

▲現金の收入支出均衡狀況=計畫當初に於ける收支の不均衡農家に千四百四戶であつたが二年後全く均衡せるもの一千十一戶に達した

シャンシャン鈴振り
お馬で鎭江山のぼり 安東の名案來月から實施

【安東縣】滿洲八景の第一位をほこる安東鎭江山に滿洲驢馬を使用し植物園橫の廣場をスタートして滿洲人の口繩取をつけて鈴をならしながらシャンコ〱と遊覽道路を絶頂にまで お客様を運ばうといふ計畫が地方事務所勸業係御園生農務主任の手で進められてゐたが、このほどやうやく、決定しいよ〱來月初旬から店開きをすることになつた、料金は目下のところ確定しないが最初は小人廿錢大人三十錢位で、開店後における客様の繁昌により出來得る限り安くする方針である、なほ成功の曉は蒙古方面より生粹の駱駝をとりよせ鎭江山の名物の一つとする計畫もある

鐵原庭球大會

【鐵原】東丹倶樂部では來る廿五日午前十時から鐵原中央水組コートで恒例の庭球大會をトーナメント式で開催する、參加資格は京元沿線及び江原道內在住者

豆江水組長更迭

【[illegible]】豆滿江水利組合長鄭宗律氏は約三ヶ年よく組合の向上發展に努力して來たが今回病氣のため辭職する事となり一般から惜まれてゐる、後任は前面長高聖協氏

警官慰安の催し

【惠山鎭】普通學校では馬場校長の發案で去る十七日午後七時から國境警察官慰安『涼みの夕』を同校大講堂で催し五六年男女生徒二十餘名の外に休暇歸省中の元山女學校生徒數名も加り各種の演技に警官家族等三百十餘名が興を盡して午後十一時散會した

洪原軍祝勝宴

【洪原】過般定平郡で開催した三郡聯合陸上競技大會に優勝した洪原軍は十九日凱旋韓面長の發起で同日午後四時から洪原神社境內松林で祝勝歡迎宴を開いた

人の動き

▲上村清太郎少將(浦賀重砲兵學校長)廿日釜山上陸
▲松尾勝太郎氏(釜山海事課出張所長)同日內地より歸任
▲門脇猛一氏(新任富川郡庶務課長)廿三日利川より着任の豫定
▲方俊赫氏(新任文廟判事)二十日家族同伴着任

全咸興堂々勝つ 6A3
全鮮爭霸一次豫選中止 對朝窒練習野球

【咸興】全鮮野球爭霸の北鮮第一次豫選に朝窒チームは幹部と選手の連絡不充分なり結果咸興チーム監督死出場通告の直後十七日午後零時半本社咸南支局は「出場見合せる朝窒」の出場取消電報を接受したため咸南豫選は中止し全咸興推薦の手續きを採つてゐたところこの間の事情を知らぬ朝窒ナインは十八日正午咸興運動場に乘込んだ、然し睡然たる出場取消後とて試合開始の餘地なく空しく歸興したので全咸興軍は十九日興南球場に訪れて練習試合を行つた、竹內(朝)平島、千葉(咸)三氏審判、朝窒先攻で四時四十五分開戰

朝窒	2	0	0	0	0	0	1	0	0	3
咸興	0	1	1	2	0	1	1	0	A	6

◇朝窒一回二死滿壘のチャンス佐藤の一壘ゴロにインターフエヤーの疑あつたが審判これを認めず球はライト前まで轉々する間に竹之內、丹羽生還して貴重の二點を先取すれば◇咸興二回三回ともトップバツターを三壘を飛ばして各一點を稼ぎ四回二死後正岡の右前安打に藤野永井四球後二點勝越す續いて六回一死後三壘打に出た藤野、永井の二網遊失に還り七回二死後二網に出た光武次打者に送られ更に林田三本間に挾まれた裡に三壘を占め藤井三個低投に還る◇これに對し朝窒は八回投飛ハンブルに出て一壘二進した小島、丹羽のレフトゴロで生還したのみで結局六A—三で咸興堂々と捷つ、閉戰七時十分

	打數	得點	安打	二壘打	三壘打	本壘打	犧打	盜壘	三振	四死球	失策	殘壘
朝窒	35	3	5	0	0	0	0	0	5	2	6	4
咸興	38	6	7	0	3	0	0	2	4	2	5	7

朝窒 島井內羽兒藤中泉弟 小平竹竹工佐田今工 58 9 85 3 2 6 4 1 7
咸興 岡內原村田武本井野井 正田田宮林光藤藤永 8 2 3 4 7 6 9 1 5

▲試合時間二時間廿五分▲三壘打林田、永井、藤野

奥地窮民に救ひの手
警官の美擧

【惠山鎭】國境奥地帶窮民の慘狀に對し樹々同情が集つてゐるが惠山鎭警察署管下胞台山駐在所では首席岡部長以下十名が救濟資金として數ヶ月前から俸給の一部を積立てそれが六十餘圓に達したので十七日惠山で麥粉十六俵を購入、受持部內の赤貧者へ給與すべくトラックで輸送した

金組書記さんの稗拔き

【春川】江原道では過般金融組合理事と普通學校職員合同の實習講習會を開いたが引續き目下金組書記の講習會を開催中で農事全般に亘り實習本位の講習を行つてゐる(寫眞は農學校前に於ける稗拔の光景)

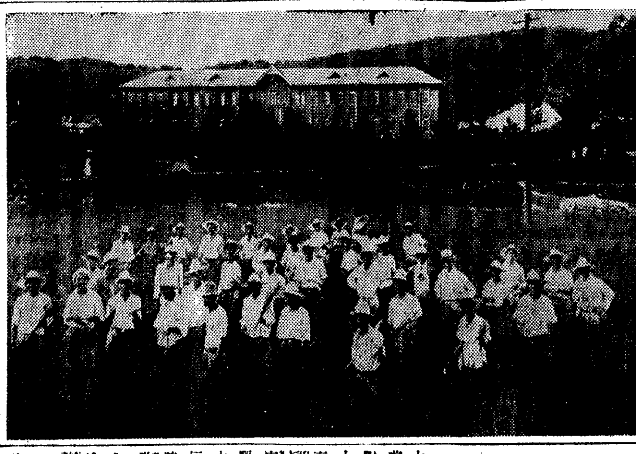

演習地地方民の 意見も聽きたい
十九師團秋季演習に就て 師團側の希望 (下)

◇演習參觀について=地方官民の演習を參觀されることは大いに歡迎するところですからなるべく多數の參觀を希望致しますこれがため在鄕軍人並に一般參觀者には他日發付致します參觀心得の趣旨により行動されるよう注意を與へられたい◇損害賠償について=軍隊目ら

◇演習のため農作物を踏み荒し又は家屋土地等に損害を與へた場合は相當の損害を賠償しますが否らざる場合は賠償の責に任じ難く、軍隊の與へた損害と參觀者の不注意により加へた損害を混同してその損害賠償を軍隊に要求する如きことなきやう注意を望みます、衛軍隊の與へた損害は速にその部隊が現地にある間に申出でられ調査の正確を期したくこれがため軍隊には損害賠償の委員を設け正當と認むるものに對しては損害を賠償しますが地方側でも委員を設け立會調査の方法を採られんことを希望します、從來の經驗によると被害者は單獨で現場に來り直接兵に對し實際の損害以上に賠償額を要求し紛爭の基となり相互の感情を害せしこともありますからかやうなことのないやうにお願ひします

◇電話線保護について=演習間電話通信の必要なことは申すまでもないが若し一刻たりともこれが通信に支障を生じると部隊の活動は勿論演習統裁指導の上にも一大支障を來します、然るに既往の實驗によりますと架設用中の電話線を切斷盜用するの例が少くないので住民に對してその犯罪の重大なる所以を十分了解せしめ置かれんことを切望します、又頑是ない兒童の惡戲によることがありますから小學校、普通學校當局者には特にその徹底方について關係邑(面)或は警察官から注意を願ひます

◇患者(病馬)の診斷及託託=演習間生じます患者及病馬はそれ〲處置すべき機關は特別に編成してあるが場合によつては地方醫師獸醫に診療並往診を依賴し、患者並に病馬を預託することもありますが故この點を諒知され援助を希望します、又軍人軍馬等にして不慮の疾病により民家或は野外にあるものを發見されたときは最寄部隊に急報されたいのであります

◇演習に基因する不慮の災害を地方民に與へた場合は速に統監部又は隣軍官憲に通知されたく、また患者によつては住家主人の留守中で婦人のみの家に休憩又は宿泊せねばならないこともありますからこの點諒解ありたいのであります

◇軍人軍馬等の遺留品を發見したときは被害係又は隣軍官憲に通知を願ひます、軍隊用の物品は地方のと異なりますから發見も容易であります

◇地方側で施設改善されたき件について左記事項は年々改善されつゝありますが尙一段のご配慮を希望します

◇演習地域內の部落特に軍隊の宿營地は家屋及その周圍並に軍隊の宿營用の井戸、川水、厠等は演習前清潔法を實施し使用せんとする寢具類は豫め十分日光に乾燥せしめ置かれたい

◇演習地域內で本年一月以降傳染病の發生した部落にはその入口等の見易き場所に病名及び人員(前數)發生年月日等を揭示し又發生家屋又は場所には赤紙に右事項を記したものを貼附し置かれたい(爾出來得れば警察官駐在所にも參考表示し置かれたい

◇演習地方には赤痢、腸チフス等傳染病がありますので生水の飲用は禁止してゐますから軍隊の通過する部落では十分煮沸した湯を準備され清潔な容器に入れ柄杓と漏斗を準備して戴きたい以上の外飲馬水として路傍に生水を備付けその容器又はその傍に飲馬水と標示し置かれたい

◇演習地域內の井戸、泉又は飲馬水に適する池等はなるべく浚渫し飲料に適するや否やをその傍に明示し置かれたく又井戸枠なきものには危險豫防上相當の設備を希望します

◇演習實施豫定地(本地域は別に警察系列通告す)附近の耕作物は演習までには刈り取る如く指導されたい、若し全部刈り取ることが出來ない場合には所々直線的に刈り取り通路を設けられたい、但し收獲の關係上已むを得ないものはこの限りではありません

◇朝鮮婦人等の軍隊宿泊に際し萬一の不評事を顧慮するの餘り他所に避難する者もありましたがこれ等の誤解なきよう指導されたい、又演習その他宿泊に際し地方人にして路上を彷徨し又は休憩時馬匹に接近せしため不慮の災禍を蒙つた事例もありますから危險豫防について十分の注意を願ひます

◇畑等に存在せる古井戸廢坑、肥料溜等危險個所には一見明瞭な標示をなし置かれたい、又大河の徒涉場にも標示して戴けば誠に結構です

◇演習地附近で內地語を解し得るものは一定の標識を附し隨時軍隊との連絡に任ぜしめられるよう特に便宜を與へられたい

◇演習實施地はそれ〲地方官公署に通知してありますから該地方の道路の修理並中橋梁の修理を徹底的に實施されたく萬一橋梁にして修理不可能な箇所は兩岸を削る等の方法で車馬の通行出來得るやう配慮ありたい

◇宿營業に關し豫め通牒の件は郡守より速に關係箇所に移牒せしむるやう取計らはれたい

◇演習地各部隊にはなるべくその出入口に部落名並主要部落に到る里程等を標示して戴ければ言語不通及地圖を有せざる兵等の便宜を得ることは多大です

◇演習等に關する地方民の感想、御希望等にありのまゝ御通知をお願ひします

以上は師團として希望致します事項の大要でありますが故地方側にかかれても進んで希望を師團に開陳されてもつて圓滑に演習を終了したいと存じますから十分の御援助を希望します

秋の三平野に展く 壯烈な肉彈戰
第十九師團の旅團對抗演習 豪華軍國の大繪卷

【元山】今秋南鮮の山野に展開される軍國の豪華版師團對抗演習の前奏曲と見るべき第十九師團旅團對抗演習は九月二十九日から十月上旬に亘り元山を中心に北は文川南は新高山方面にかけて實施する旨發表されたが新秋の文川、德源安邊の三平野は新兵器を驅つて馳驅する鐵𨫆の壯烈極まりなき軍國大繪卷が展開さるべく殊に曾て宇垣(現總督)守備隊長が日露役當時若し優勢なる露軍襲來し元山危殆に瀕せばこれを捨てゝ死守せんとした三防關即ち新高山方面に於ける天險を挾んでの攻防戰の彼の熱河戰を彷彿せしむべき壯烈無比の肉彈戰が非常時日本の意氣を染め出せる滿山の紅葉の中に大繪卷となつて繰展げられるであらう、なほ師團司令部では一面同演習を一般地方人に對する軍事思想普及の資とすべく諸團體學生その他一般の演習參觀を許し希望によつては軍隊餉在中その地方官民のため兵器展覽又は軍事講演等も行ふ意向である

永興灣要塞實彈射擊 馬山の工兵一中隊參加

【元山】永興灣要塞司令部では同要塞備砲の實彈射擊演習を二十、二十一の兩日に亘り永興灣上で實施したが同演習には馬山工兵隊から一中隊參加し兩日共午後一から同四時まで灣內の船舶往來を停止し海上の目標に向つて巨彈を發射したが殷々たる砲聲と天に冲する水柱物凄く壯烈を極めた

死の鬼ゴッコ
お友達と水遊び中姿を沒し 沙里院名士の令孃二人溺死

【沙里院】辯護士三浦末喜氏の令孃和榮さん(一二)と練紐工場長宮瀬晋次郎氏の令孃禮子さん(一二)は十八日正午頃他の數多のお友達と一しよに馬洞川に水泳に行き鬼ごつこをやつてゐるうち、いつの間にか水中に沒し姿を見せなくなつたので一同大騷ぎで搜索にかゝり約二十分後にやつと發見した時は哀れ二人とも死體となつて浮き上り遂に蘇生しなかつた

三共痔劑 アリヘミン 坐劑と軟膏
疼痛、腫脹、出血、瘙痒に對し卓效を奏す。
坐劑は 內痔核、肛門內出血、內部裂傷等に
軟膏は 外痔核、脫肛、外部裂傷、外皮部炎症等に
東京・室町 三共株式會社

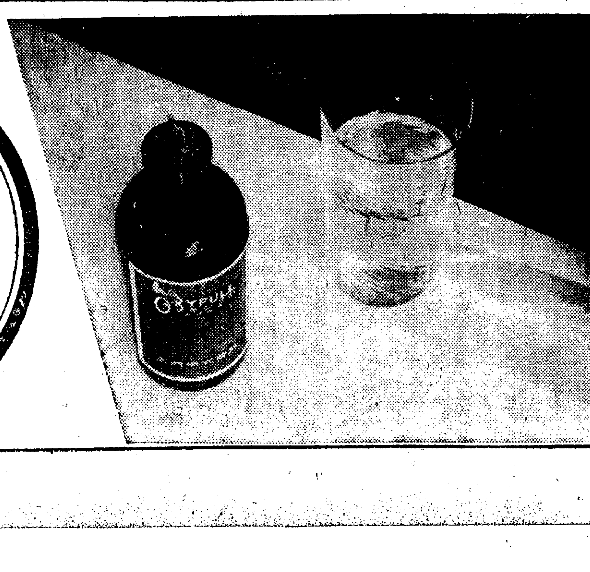

含嗽に創傷の手當に
オキシフル
最後の一滴まで效力を保全す
外に携帶に便利なオキシフル錠あり (50錠 ¥.60)
御購求の節は、必ずオキシフル又は三共名義に
御注意を乞ふ。 100瓦 120瓦 500瓦 1瓩入
東京・室町 三共株式會社

祝京城日報紙齡壹萬號

滿洲國安東稅關
中村元

株式會社大二商會
土井伊右衛門

鴨綠江製紙株式會社
牟田吉之助

滿鮮坑木株式會社
福田稔

鴨綠江採木公司
八木元八

鴨綠江製材無限公司
阿部卓爾

安東挽材株式會社
武藤守一

合資會社三松洋行
伊藤勘三

滿洲電業股份有限公司
安東支店
高原漸

合資會社村上洋行
村上四郎

國際運輸株式會社
安東支店
深尾愼一

蛭子井製材所
蛭子井正信

日陞公司
金井佐次

三井物産株式會社
京城支店安東縣出張員
増田新造

大陸に移つた朝鮮人（四）

長風山人

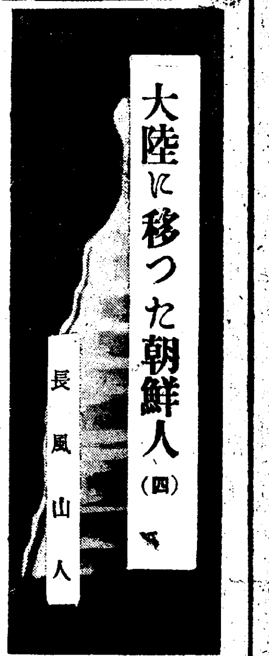

日露戰役の前後

日清戰役で大敗した支那は滿洲統制の力を失し、僅かに奉天、吉林の一部に東三省の若干威力があつたばかり、從つて全滿到處民族は四方より流れ込み、匪賊は到處に横行し、ハルビンと匪賊とクリーの充滿した滿洲であつた

◇

この自由時代に於て朝鮮の移動が盛んであつたことは前說の如し然るにロシアはシベリア鐵道完成に次ぐに東支鐵道を敷設し、更らに南下して南滿洲を經略する步足を進めつゝあつた。支那はロシアによつて往年日本の滿洲の割讓を防止し得たが、今度は日本に哀願してロシアの滿洲經略を防止せんと謀り、頻りに日本の歡心を迎へたが、ロシアは遂に全滿洲の經略並に朝鮮併呑をも仕遂げんとの野心が歴々として明かとなつた

◇

北支と滿洲を賑する國際の風雲に際して支那人は早くも禍亂の到來を豫想して長白山の東南山林地帶に向つて移動し、朝鮮に於ては支那のこの敗亡衰弱に乘じ中國事大の方向をロシアに轉じ、間島を獨立させて之を韓國の下に管理せんと計るものあり、間島方面に移住した全朝鮮人はこの運動に贊同し朝鮮政府は會寧鍾城茂山の勢邑に命じて武器を與へ、軍兵を貸し兵器糧食を以て援助した

◇

一時この運動は李範允の指揮と政府との連絡工作により人氣を博しこの風聞を頼み茂山方面より間島に移り行くもの、惠山鎭並に江界方面より對岸に移動するもの俄かに增加した

この運動は政治的には成功せざりしも日露戰役後に至つて間島朝鮮人の民族的基調の上に至大な影響を與へた、即ち民族的精神を更生させた

◇

日露戰役は世界の九割九分までロシアの勝利と信じた、戰場舞台に住した各民族も勿論日本の慘敗と當て込んでゐた、然るに成敗顛倒して强大ロシアは海陸共に起つ能はざるの敗局に立つた

支那を破つた日本、ロシアを打倒した日本、この時に於ける大陸移住は全く制限なき保護を得た、保護朝鮮が日本を宗主として事ふる不快と大陸に移る自由氣儘の天地に移動し始めた

この自由遷移動の方向は勿論間島がその本土であつた、鴨綠江の對岸にもドシ／＼移り去つた、安奉線をたどつて南滿洲にも轉進したロシアの經略鐵道を併せた日本の勢力圏を動く朝鮮人は最早滿洲の中腹にも少からぬ數に達した

◇

ロシアの手を借つて日本への割讓を防いだ李鴻章は今や日本の手でロシアを抑へ止めた。然し自個の力では最早東三省の統制は出來なくなつた。朝鮮移民は戰勝日本の後から後から南滿鐵道の線路や朝鮮國境や旅大の租借、進んで蒙古の入口ハルビンよりチチハル方面まで移住するやうになつた、そして滿洲人が今まで食べたことのない水田の米を耕やし、米食の味を知るやうになつた

◇

日露戰後に現はれた變化は北鐵經營の中樞地にしてロシア南下の足溜であつたハルビンが滿洲人に開放され世界に開放されたことだ。ロシア獨占の町であつたハルビンには日本人もアメリカ人も集つた間島方面から、南滿からこの町を見かけて朝鮮人は集つて來た、特にウスリ地方に移動した朝鮮人は朝鮮本國よりも南ウスリ地方よりウスリ鐵道によつて北進し、ハルビン、チチハル、チタ地方に續々集團するに至つた。特に北滿並にシベリア方面に於て朝鮮娼婦群が先頭に立つて北進した光景は聊か天草女性の遠征に代ふるに優る女性の北征を以てしたことは大陸の巷の異變であつた

◇

之を要するに日露戰役後朝鮮人の大陸移動につき一大光明を與へたものは日本戰勝であつた、朝鮮人が大陸に於て山東人よりも蒙古人よりも威張つて移動し、大陸の何れの方角にても勇敢に安全に平和に移動し得たことは宗主國日本の背景があつたからである

米國海軍長官が新巨人偵察機註文

アメリカ海軍長官スワンソン氏はこの程飛行機設計家イゴール、シコルスキー氏に對し大型水上偵察機一艘の建造方を委囑した

新偵察機は目下太平洋沿岸とハワイ、ミッドウエイ間の太平洋空路開拓に目覺しい試驗飛行を續けてゐる例の巨人艇、クリッパー（S—43）機と同型のもので、翼長百十呎、機長六十呎のものといはれその建造費は大枚四十四萬五千ドルと推算されてゐる、何分にも同機はアメリカの持つ最尖端的な飛行機建設技術の粹を盡し極めて緻密な工作を必要とするので完成までに少くとも二年の日子を要すると云ふことだ、因に註文主のシコルスキー氏は米國第一流の飛行機設計專門家でクリッパー機も汎米航空會社の註文で同氏が設計したものである、スワンソン長官の委囑を受けてシコルスキー氏はコネチカット州ブリッヂポートの專有工場に於て直に設計に取りかゝつた

米國海軍の誇り

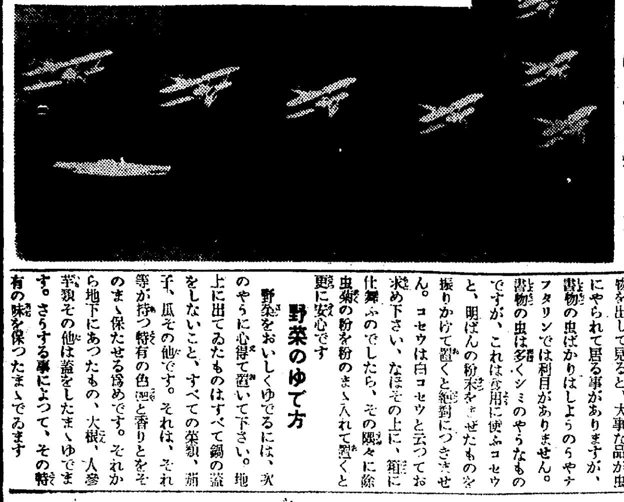

米國海軍の空と海の防備は一層の完全を期待し、かくて寧日猛訓練を行つてゐる。寫眞はその一、ヴォート・マーグレン戰鬪機部隊の航空母艦に還着する實況。下方に見ゆるのが世界無比を誇る航空母艦レキシントン號

家庭科學

靴が鳴て困る時

新しい靴は時によると歩くたびにギュウ／＼と鳴つて、實に氣がひけて困るものです。これは靴屋に持つて行つて、靴底の眞中に淺く竹釘か木釘かを打つてもらへばすぐ治ります

又長い間はかなかつた爲めに、皮が堅くなつた靴がありましたら、先づ溫湯で洗つてから、半乾きになつた處でヒマシ油を塗り込むのです。から／＼に乾かしてからでは何の効果もありませんから注意して下さい。かうすると革が柔くなつて、且防水にもなります

書物の虫

虫干しに澤山のしまつて置いた書物を出して見ると、大事な品が虫にやられて居る事がありますが、書物の虫ばかりはしようのうやナフタリンでは利目がありません。書物の虫は多くシミのやうなものですが、これは食用に使ふコセウと、明ばんの粉末をまぜたものを振りかけて置くと絶對につきません。コセウは白コセウと云つてお求め下さい、なほその上に、箱に仕舞ふのでしたら、その隅々に除虫菊の粉を粉のまゝ入れて置くと更に安心です

野菜のゆで方

野菜をおいしくゆでるには、次のやうに心得て置いて下さい。地上に出てゐたものはすべて鍋の蓋をしないこと、すべての菜類、茄子、瓜その他です。それは、それ等が持つ特有の色澤と香りとをそのまゝ保たせる爲めです。それから地下にあつたもの、大根、人參芋類その他は蓋をしたまゝゆでます。さうする事によつて、その特有の味を保つたまゝでゐます

夏季に增惡する慢性胃腸病と結核

胃腸の組織を强める微生物發見

一年間の死亡統計を見ますと、春秋は少く、冬夏に多いので、冬の老人、子供に對し、夏は結核、胃腸病による、青壯年の死亡數が殊に多いのであります。

何故 結核、胃腸病が夏に增惡するかと申しますと第一に、氣温が高いといふことは內臟諸器官の活動力、殊に胃腸の消化力を鈍らせて、營養攝取を不充分にする一方、發汗の爲カロリーの消費が激しく、體成分が分解して、健康な人でも夏痩せが起る位ですから結核や胃腸病に惱んでゐる人が、その害を蒙るのは當然であります。

その上日本の夏は、濕氣が多く、肺、肋膜、消化器等を壓迫し、抵抗力を弱めるといふことになるので、これに對して、身體の抵抗力を維持し、病氣の增惡を防ぐには、今のうちに、暑熱に弱る消化器を保護すると同時に、營養狀態を改善する方法を講ずることが急務であります

以前 はかゝる場合には、直接胃腸機能を補助し、あるひは鎭靜させる目的を以て、消化劑や刺戟劑等を用ゐ、一方榮養狀態改善の爲には、肝油、アミノ酸、ビタミン劑等を用ゐる方法を取つたのでありますが、最近はヘーフェ菌と稱する微生物の藥用及び榮養價値の大なることが發見されたので、專らこれを用ゐて胃腸機能の保護、强化榮養狀態向上の效果を擧げやうとする方法が行はれてをります

我國に於ては、榮養と育兒の會の製造發賣にかゝる『錠劑わかもと』が、最も代表的なヘーフェ菌劑でありますが、これを榮養劑として見れば、脂肪、蛋白、アミノ酸グリコーゲン、燐、カルシウム、鐵、ビタミン等の豐潤なる榮養素を包含し、しかもそれがすべて、衰弱した消化器でも、十分吸收し得るコロイド狀態であるといふ點に、異色を持つてをります。

併し錠劑『わかもと』の如き細良なヘーフェ菌劑の、最も特色とする所は、衰弱した全身の細胞に更生力を與へる所の、細胞エンチーム强化作用にあるのです。

即ち錠劑『わかもと』が豐富に含有する、活性エンチーム、ホルモン、ビタミン等の綜合作用により內臟諸器機能の根本たる、細胞エンチーム作用を强力にしますので、それによつて暑熱の爲に壓迫されてゐる胃腸の組織細胞を振起し、營養吸收の能力を著しく昂めますので、前述した諸榮養素の働きと相俟つて、衰弱や夏痩せを防ぎ、抵抗力を强め、結核や胃腸病の增惡を防止し、進んでその治癒を圖るのであります。

便秘は治るか

常習便秘で、始終頭痛や貧血、吹出物に惱んでゐる人が、下劑を用ゐれば一時的には通じがつきますが、中止すればまたもとの通りになるので、便秘は治らぬものと、あきらめてゐる人も少くありません。

さういふ人は、活性ヘーフェ菌劑の『錠劑わかもと』を用ゐて御覽なさい。これは下劑の樣に無理に腸内の糞便を排出するものと違つて、細胞エンチーム强化作用によつて、衰へた腸の機能を細胞から强化し、自力的に蠕動運動を起させるものですから、下劑の如く一時的でなく、何の副作用も習慣性も伴ひません。

夏を利用して弱い兒を丈夫に

夏は子供の天國で、この機會を利用して、山に海に思ひ切り子供を解放し、弱い子供も丈夫に、丈夫な子供は益々丈夫にして行くやうにし度いものです。

丈夫な子供ならば、危險な場所に近寄らせない限り、自由にさせて置いてもいゝのですが、弱い子供では、單に解放しただけでは駄目で、適切な

養護法を講じて

親切に指導してやらなくてはなりません。

近頃小學校や、公共團體等で海濱や林間に養護の學校を設け二週間なり一ヶ月なり弱い子供を收容し、專門的に指導養護する設備が多くなつたことは、喜ぶべき現象で、この學校の生活を送つた兒童は、殆ど例外なく體重を增加し、中には身長くへ增し秋、冬になつても風邪をひかなくなつたといふ樣な實績を擧げてをります。

養護の方法としては、規則的な生活、自然に親むこと、及び榮養食の給與が、三大要件でありまして、養護學校に入れなくても、この要件を充たす生活樣式を取ればいゝわけであります。

この三大要件中

前の二つは、誰にでもわかることですが、第三の榮養食の給與といふことは、特殊の榮養知識を要し、調理の技術を習得しなくてはならないので、各家庭で直ぐに行へるといふわけではありません。

そこでこれを、各家庭で簡易に行ふ方法として、活性ヘーフェ菌劑の投與といふことが、近頃推奬されてをります。活性ヘーフェ菌といふのは、その中に脂肪、蛋白質、含水炭素、無機鹽類、ビタミン等の榮養素を包含し、實に榮養の寶庫ともいふべき微生物でありますが、特に小兒の發育を促進し、體質の改善に役立つリヂン、ヒスチヂン、グリコーゲン、ビタミンB、D等の成分を有する點において、虚弱小兒養護劑としての特色を見るのであります。

活性ヘーフェ菌は、右の榮養素の外に、多くの活性エンチーム、ホルモン等を含有して、弱い子供の內臟機能を保護强化する作用も著しいのでありますが、只

製劑技術が至難

な爲、從來一般に普及せぬ憾みがありましたが、榮養と育兒の會が『錠劑わかもと』の如き、優秀なヘーフェ菌劑の製劑に成功するに及び、各地の夏季養護學校等においても、これを榮養食餌と併用して、顯著な成績を擧げて參りますのみならず、平素も各地の小學校等で、特に薄弱兒童の爲に、養護劑として給與し、體質改善、學業の向上等に有效であるとの、報告が多く出て參ります。

『錠劑わかもと』は、廿五日分一圓六十錢、八十三日分五圓の奉仕價を以て頒布され、全國藥店にもありますが、本劑の製法は、前述の如く困難なもので、特に專賣特許となつてゐる位ですから、他の類似藥などに迷はされぬ樣注意しなくてはなりません。なほ榮養と育兒の會（振替東京一七〇〇〇）の所在は、東京市芝公園大門際。

療病實記　不攝生から來た胃酸過多と神經衰弱

宮崎　豊田よし

（前略）私は少女の頃より先天的の宿病でありまして、親皆も人並に無く、蒲柳の身であります。でも女學校に通學する時は、忘れた樣に健康體になり朗かな學生時代を送りました。

卒業後（中略）氣儘な生活が、兎角不規則が續き、お友達等と暴食暴飮、羊かんと食べ、其上夜更しはするといふ有樣で全く健康を害しました。

容態としましては、胃酸過多といふものでせう、一週間も便秘することがあるかと思ふと下痢をするし、日に增し食慾不振で、御飯が食べられないかと思ふと大變食慾が、亢進することもございました。

身體は變調を來し、神經衰弱でせう、晝のうちは眠くてたまらず、夜に入ると眼が冴えて眠れず、いら／＼して日を送り暮らす樣になりました。私の苦痛は勿論のこと、母樣はじめ皆心配致し、やれ醫者、やれ藥と（中略）熊本市に住む叔母樣が非常な病弱者で、何處へ行くにも藥を手離したことのない人でございます。

その人が丁度手提げの中より取出しての話には、自分はこの『錠劑わかもと』で生きてゐると、熱心なる『錠劑わかもと』の讃美者で、その効果を說かれましたので、そして五〇錠劑分けて異れましたので、食前後服用してみますと、小々効果が有りさうな氣が致しりしたので、大いに力を得、早速藥店より買ひ求め、唯今で一ヶ月以上服用致して見ます處、日に增し血色も良くなり、頭、腹部の具合も順調となりまして、近頃では昔の樣な健康體に回復しつゝございます。（後略）

無代進呈！　全國藥店にて
『錠劑わかもと』お買上の方に漏れなく
中島博士著　結婚から育兒迄　婦人一生の顧問醫
及び　美術的金屬製　錠劑携帶小容器

改造社版　名著特價大提供　改造文庫

五割引＝三割引

殘暑いまだ去らずと雖も秋香山野に漂ひ、まさに書窓なつかしき讀書の好機來らんとす、げにや初秋絶好の讀物として賣れる賣れるこんなにも賣れるものか一人十册二十册のお購めまた官衙、公署、會社、商店、工場は申すに及ばず圖書館、學校の常備品として一括大部數の註文殺到、殊に中學生女學生の素晴しい大歡迎、全鮮いたるところこの許判でもちつ切り、まことに感謝感激のいたりです、だが殘部僅少〆切愈々切迫お購めは今です一刻も早く今すぐ書店へ。

殘部僅少〆切愈々迫る

東京芝區　改造社

定價	十錢	二十錢	三十錢	四十錢	五十錢	六十錢	七十錢	八十錢
特價	五錢	十五錢	二十錢	三十錢	三五錢	四十錢	五十錢	五五錢

特價期間　來る二十五日限　期間後は斷然定價に復す
◇本特價は全鮮の書店にて◇現品は全鮮各書店にて
特價目錄書店にて進呈

第一部

カントの平和論（朝永三十郎著）／近代資本主義發達史論（上）（ゾンバルト著　住谷・阪本・松澤共譯）／近代資本主義發達史論（下）（同）／カウツキー夫妻への手紙（ローザ・ルクセンブルグ著）／レーニンの辯證法（デボーリン著）／唯物辯證法／天才論／佛蘭西革命史（上）（クロポトキン著）／無政府主義と社會主義（プレハーノフ著）／財產進化論（ラファルグ著）／帝國主義論／勞働價値說の擁護（ヒルファディング著）／帝國主義發達史論／プレブス經濟學／心理學概論／社會意識學概論（ボグダーノフ著）／經濟科學概論（ボグダーノフ著）／英國勞働運動小史／永遠の對立／マルキシズム方法論／倫理と唯物史觀（カウツキー著）／原始財產／唯物論と經驗批判論（下）（レーニン著）／ドイツ古典哲學の進步性／社會主義への道／社會ファシズム論／阿片溺愛者の告白（デ・クインシー著）／建築と繪畫／藝術とは何ぞや（トルストイ著）／プロレタリヤ文學論（ペ・コーガン著）／近代の戀愛觀（廚川白村著）／象牙の塔を出て（廚川白村著）／苦悶の象徵（廚川白村著）／十字街頭を往く（廚川白村著）／近代文學十講（廚川白村著）／英詩選釋（廚川白村著）／第一インタナショナル史（一）（ステクロフ著　內垣譯）／第一インタナショナル史（二）（同）／經濟學史の基礎概念（住谷悅治著）／ソヴィエトロシアの農業政策／レーニン主義の基礎（スターリン著）／エルフルト綱領解說（カール・カウツキー著　三輪譯）／幸德秋水集（幸德秋水）／中江兆民集（中江兆民）／財產起源論／三民主義／唯一者とその所有（マックス・スチルネル著　辻潤譯）／世事見聞錄／近世封建社會の研究（本庄榮治郎著）

第二部

マルクス經濟學大綱（ボルハルト著）／キリスト教の本質（フォイエルバッハ著）／日本美術の知識（上卷）（中村亮平著）／泰西美術の知識（中村亮平著）／民族移動史／東洋美術の知識（上卷）（中村亮平著）／東洋美術の知識（下卷）（中村亮平著）／婚姻と離婚／何をなすべきか（レーニン著）／人生論（トルストイ著）／新古今和歌集（吉澤義則校註）／平家物語（上卷）（吉澤義則校訂）／平家物語（下卷）（吉澤義則校訂）／雨月物語／俳諧七部集／蕪村七部集／伊勢物語／神皇正統記／奧の細道／曾根崎心中・女殺油地獄／大鏡／徒然草／北村透谷選集／樋口一葉選集／平凡（二葉亭四迷著）／子規歌論歌話／坊つちやん（夏目漱石著）／それから（夏目漱石著）／我等の一團と彼・雲は天才である（石川啄木著）／作曲白秋民謠集（北原白秋著）／獄中記（オスカア・ワイルド著）／厭世家の誕生日（佐藤春夫著）／日輪（橫光利一著）／勞働者の居ない船（葉山嘉樹著）／海に生くる人々（葉山嘉樹著）／小公子／ホワイト・ファング（ジャック・ロンドン著）／はやり唄（小杉天外著）／自選歌集　朝の螢（齋藤茂吉著）／自選歌集　十年（島木赤彥著）／自選歌集　松の芽（中村憲吉著）／自選歌集　海やまのあひだ（釋迢空著）／自選歌集　立春（木下利玄著）／自選歌集　人間往來（與謝野晶子著）／自選歌集　樹木（窪田空穗著）／自選歌集　原生林（前田夕暮著）／自選歌集　空を仰ぐ（土岐善麿著）／作曲白秋童謠集（北原白秋著）／作曲白秋國民歌謠集（北原白秋著）／作曲白秋舞踊詞集（北原白秋著）／背德者（アンドレ・ジッド著）／チエホフ書簡集／[illegible]（土岐善麿著）／信綱文集（佐々木信綱著）／一茶七番日記（上卷）（荻原井泉水校訂）／一茶七番日記（下卷）（荻原井泉水校訂）／蟻の生活（メーテルリンク著）／愛すればこそ（谷崎潤一郎著）／我國近世農村問題（本庄榮治郎著）／マルクスの歷史、社會並に國家理論（上卷）（ハインリッヒ・クノー著）／マルクスの歷史、社會並に國家理論（下卷）（同）／マルキシズム國家論（マックス・アドラー著）／マルクス主義經濟學（河上肇著）／宗教及び信仰の起源（ハインリッヒ・クノー著）

愛なき人々（谷崎潤一郎著）／痴人の愛（谷崎潤一郎著）／海へ（島崎藤村著）／屋上の土（古泉千樫著）／寂しきマルタ（エリイザ・オルゼシュコ著）／句集　虛子（高濱虛子著）／井泉水句集（荻原井泉水著）／サニン（アルツィバーシェフ著）／一青年の告白／一週間（リベヂンスキー著）／室生犀星詩集（室生犀星著）／[illegible]夜雨詩集／修禪寺物語（岡本綺堂著）／少年の悲哀（國木田獨步著）／作者別萬葉以後（土岐善麿編）／自傳（片山潛著）／日本橋（泉鏡花著）／佛蘭西家庭童話集（一）／佛蘭西家庭童話集（二）／佛蘭西家庭童話集（三）／新譯死の如く强し（モーパッサン著）／死の舞踏（ストリンドベリイ著）／爭鬪（ゴールスワーシイ著）／無名作家の日記（他廿三篇）（菊池寛著）／出世（他廿七篇）（菊池寛著）／恩讐の彼方に（他廿八篇）（菊池寛著）／父歸る（他廿三篇）（菊池寛著）／藤十郎の戀（他十九篇）（菊池寛著）／眞珠夫人（菊池寛著）／慈悲心鳥（菊池寛著）／受難華（菊池寛著）／新女性（菊池寛著）／陸の人魚（菊池寛著）／第二の接吻（菊池寛著）／東京行進曲（菊池寛著）／結婚二重奏（菊池寛著）／不壞の白珠（菊池寛著）／父と娘（他四篇）（武者小路實篤著）／わしも知らない（他三篇）（武者小路實篤著）／人生雜感（感想集）（武者小路實篤著）／イブセン全集（第一）／イブセン全集（第二）／イブセン全集（第三）／イブセン全集（第五）／ボルシェヴィキの手記／聖書物語（舊約の卷）（ヴァン・ルーン著）／聖書物語（新約の卷）（ヴァン・ルーン著）／洋服簞笥／今戶心中（廣津柳浪著）／嬰兒殺し（山本有三著）／芭蕉・夜船・草の詩（吉田絃二郎著）／新人國記／シラー詩集（小栗孝則譯）／どつこいおいらは生きてゐる！（エルンスト・トラア著）／獄窓から（和田久太郎著）／結婚の悲劇（アルツィバーシェフ著）／苦難の路（上）（アレクセイ・トルストイ著）／苦難の路（下）（同）／芭蕉書簡集（荻原井泉水校訂）／草雲雀（尾崎久彌編）／[illegible]（志賀直哉著）

焚火（志賀直哉著）／老人（志賀直哉著）／網走まで（志賀直哉著）／速夫の妹（志賀直哉著）／好人物の夫婦（志賀直哉著）／雪の日（志賀直哉著）／暗夜行路（前篇）（志賀直哉著）／詩集（石川啄木著）／小說集（上）（石川啄木著）／小說集（下）（石川啄木著）／評論感想集（上）（石川啄木著）／評論感想集（下）（石川啄木著）／書簡集（下）附年譜（石川啄木著）／國歌八論（土岐善麿）／三人（島崎藤村著）／出發（島崎藤村著）／新選秀歌百首（齋藤茂吉著）／多情佛心（前篇）（里見弴著）／多情佛心（後篇）（里見弴著）／苦の世界（宇野浩二著）／山懸ひ（宇野浩二著）／天保[illegible]（土師清二著）／血染のパイプ（甲賀三郎著）／平妖傳（上卷）（佐藤春夫譯）／平妖傳（下卷）（佐藤春夫譯）／田園の憂鬱（佐藤春夫著）／都會の憂鬱（佐藤春夫著）／自選短篇集（林房雄著）／斬るな劍（他九篇）（白井喬二著）／大暴風雨時代（前田河廣一郎著）／淺草紅團（川端康成著）／女性讃（他四篇）（片岡鐵兵著）／喧嘩鴛（長谷川伸著）／角兵衛物語（長谷川伸著）／唐人お吉（十一谷義三郎著）／時の敗者唐人お吉（十一谷義三郎著）／笑ふ男笑ふ女（十一谷義三郎著）／或る女（上卷）（有島武郎著）／或る女（下卷）（有島武郎著）／星座・生れ出る惱み（有島武郎著）／有島武郎戲曲集／有島武郎書簡集／有島武郎日記／社會詩集（ハイネ著）／戀愛詩集（ハイネ著）／放浪記・續放浪記（林芙美子著）／[illegible]（吉川英治著）／女給（廣津和郎著）／迷路（有島武郎著）／宣言・クララの出家（有島武郎著）／蟹工船・工場細胞（小林多喜二著）／闇の力・生ける屍（トルストイ著）／旅する心（有島武郎著）／俳諧續七部集（久校註）／其角七部集（久校註）／牧水紀行文集（若山牧水著）／牧水歌集（若山牧水著）／明治大正詩史概觀（北原白秋著）／長詩惡魔／ロシヤ短篇集（五月の夜）／貝殼追放（上卷）（水上瀧太郎著）／貝殼追放（下卷）（水上瀧太郎著）／歐集（窪田空穗著）／新譯我等の心／牧水歌集（二）（若山牧水著）／好色一代男註釋（神谷鶴伴著）／チエーホフ傑作集／人類文化史物語（上）（ヴァン・ルーン著）／人類文化史物語（下）（同）／葛西善藏小說集（一）／葛西善藏小說集（二）／葛西善藏小說集（三）／葛西善藏小說集（四）／葛西善藏小說集（五）／葛西善藏小說集（六）／葛西善藏感想集／親・鶯（幸田露伴著）／幽秘記（幸田露伴著）／樋口一葉選集（第二卷）

主なる取次店　京城府本町　日韓書房・大阪屋號書店　ほか京城、平壤、大邱、釜山、仁川各地書店

祝京城日報紙齡壹萬號

仁川府松林里二二九
野田醬油株式會社
仁川出張所
龜甲龍＝龜甲萬醬油ほまれ味噌
出張所長 市山盛雄
所長代理 上田良三
工場長 永山藤島

仁川山手町
梶谷靜風寫眞場
電話八八二番

仁川府會議員
小谷益次郎

仁川海岸町
回漕業 **野口商會**
電話長一七三番 一二四番

仁川稅關長
吉岡三浦

仁川港町五ノ九
耳鼻咽喉科 廣兼醫院
院長 醫學博士 廣兼寅雄
電話六四七番

仁川觀測所
所長 **國富信一**

富川郡多朱面長意里四四〇
朝鮮鹽業株式會社
主事 崎村米造
電話七七八番

仁川府外長意里四〇六
活牛移出貿易 **谷本茂三郎**
電話七五三番

京畿道立仁川醫院
院長 醫學博士 **田村實眞**
副院長 醫學博士 **增田將德**

仁川
加來次夫

仁川本町
共益社支店
梅田常博

仁川仲町
雜貨貿易商 **南方商店**
店主 南方新一
電話長一六六番

仁川木材商組合
合名會社 丸二商會 電話五一〇番 五一二番
安藤材木店 電話七一八番
劉君星木材部 電話八二七番
山下製材所 電話五〇二番
興聖材木店 電話一二一七番
廣仁商會 電話一一二五番

仁川府內里九七
株式會社 **朝日洋行**
社長 鬼頭進
電話長六六番

仁川
府會議員 **代田繁治**

京仁線朱安士忠里一一三
渡會精米所
渡會儀市
電話一〇四八番

仁川
府會議員 **伴康衛**

仁川濱町十一番地
朝鮮海事會
仁川支部

仁川花房町
株式會社 **林兼商店**
仁川出張所
電話長五七番

仁川花町
中村組工事場
電話八六八番

仁川府仲町
川口病院
院長 醫學博士 川口漁夫
副院長 喜多喜義
電話一一二六番

仁川府宮町十三番地
專門 外科一般、皮膚花柳病科
產婦人科、X光線科
西野入 外科 婦人科 院
診察無料 入院隨意
院長 醫學博士 西野入眞澄
電話一一一六番

仁川府新町二八
外科 婦人科 **牧瀨病院**
院長 牧瀨武廣
副院長 菊地淳
電話四八五番

仁川港町
穀物貿易商 **波佐間浩造**
電話長二六三番 長三〇九番

仁川外里
雜貨貿易商 **玉植商店**
宇惠吉藏

仁川仲町
海陸運送 **大和組**
電話五三八番・一〇二九番

仁川海岸町
仁川自働車會社
電話六六〇番

仁川港町
森信汽船株式會社
支配人 金鐘燮

仁川府海岸町一ノ九
仁川松函石油組合
社長 吉岡久
理事 豐浦格治
電話七一五番

仁川花房町
仁川水產會社
電話二八六番

仁川敷島遊廓組合 順序不同
常盤樓 丸山樓 大黑樓 松山樓 入船樓 一二三樓 新富樓 敷島樓

荷物を下して一服なさい！

暑い時の無理が一番毒です
さあこゝにアイフもあります
ゆつくり休んで元氣でお出掛け下さい

夏は胃腸の非常時です！

連日の暑熱には健康者ですら胃腸障害を起し勝ちです。まして少しでも胃腸に疾患のある人は食慾振はず、消化吸收は衰へ、榮養の不足から甚しい衰弱に陥ります。その上冷い飲物や不消化な果物のためにお腹をこわして下痢したり、胃腸カタルを起して一層痼疾を悪化させます。そして僅かな油斷から赤痢や腸チブス等の怖ろしい傳染病に侵されることも少くありません。それでこの胃腸の非常時を克服するには、まづ胃腸を强化して榮養を昂め體力を増進して暑さに負けぬ用意が肝要であります。それには何を措いても病變部の治療が第一で、患部を除かずして食慾の振起も、榮養の増進も望むことは出來ません。從つて徒らに消化劑や榮養劑に頼ることは、機能を益々弱くするのみで病患治療の正道ではありません。胃腸疾患の治療、殊に慢性胃腸病には治療藥アイフを服用なさい！アイフの特異な成分はあなたの●食慾進まず胸先つかへ、噯つきゲツプ出て●常に下痢や軟便で、便には粘液、血液、膿汁を混じ●腹膨りゴロ〳〵グツ〳〵鳴り放屁多く下腹痛み●滋養物を食べても身につかず身體衰弱し●元氣衰へ顔色悪く、神經過敏で短氣となり●少しの酒や不消化物にもすぐ下痢し痛む等の諸症狀を好轉し、明朗なる健康へ導きます。

全國到る所の有名藥店に有り

藥價

胃と腸の兩病にはアイフ（粉末）

三服入	三十錢	十七日分	三圓
四日分	七十五錢	四十五日分	七圓
八日分	一圓九十錢	特製十一日分	五圓

胃病專門には健胃アイフ（錠劑）

七十五錠入	五十錢	三百四十錠入	二圓
百六十錠入	一圓	千錠入	五圓

大阪市東區清水谷西之町
發賣本舖　順和商會
振替大阪三四五五番　電話（東）五〇〇〇・〇〇〇二・五〇〇〇番

東京　東京市本郷區眞砂町九番地　振替東京六二三八八番　電話小石川(85)二〇一〇番
大連　大連市山縣通一丁目　振替大連三七六五番　電話四〇八〇番

慢性胃腸病にはアイフ

密陽支廳
九月一日から 愈よ事務開始

【密陽】釜山地方法院密陽支廳は判検事官舎二棟、登記所及煉瓦造倉庫の四棟の新築を終つたので、來る九月一日から事務開始することになつた

惡どい詐欺師
田舍者を釣る

【大邱】十九日午後九時頃新手の詐欺師大邱府達城町一三徐永斗(三〇)が大邱署に捕はれた、彼は田舍者を巧に釣つては不良品をつかませインチキ師を働いてゐたもの十九日大邱府外壽城面泛魚洞○○○(二〇)が小麥のフスマを買ひに來たのを寄貨としてヌカと石灰を三分の一以上もませたインチキものを仲間の金七成(二〇)と共謀で賣りつけ六十五圓を騙取御用となつた

林浦に家畜市

【固城】郡内林浦市場は三千浦及固城邑内の中央に位して家畜の賣買が頻繁に行はれてゐるが未だ家畜市場の施設がなかつたが今回認可の運びとなり近く設立の筈

明年も遣繰りして 積極豫算を編成
道路交通網の完備と教育産業施設を整備
慶南の伸縮を制す國庫補助

【釜山】昭和十一年度の豫算編成期にせまつた慶南道では目下各課で準備中であるが豫算の重心は慶南の傳統的方策と見るべき道路交通網の完備を期するほか洛東江沿岸の低地道路の嵩上工事その他を實施し教育方面に於いては一面一校の完成後に實現される簡易教育機關の充實、産業施設の整備等に對してはより積極的の方針を有するものの如くであるが彈力性なき道財政は國庫補助の程度によつて死活を制せられると觀測され一部有力者間では道財務部の活動に期待する有様である

林浦港の突堤修築

【固城】郡内下一面錫林里林浦港は船舶の出入頻繁な市場であるが一昨年の暴風雨で突堤が流失、以來住民はこれが修築を要望してゐたが今般道當局でもこれが必要を認め地方費から二千百圓を補助、九月一日から起工、十月末日竣工の豫定である

始興郡の一夜講習會

【永登浦】始興郡では二十四、五兩日に亘り始興公普校で各農村振興會幹部並に郡下農村中堅青年八十餘名を招集し一夜講習會を開催日野、多久兩道囑託の講話ある筈

仁川商議戰 九名立つ
定員の三分の一

【仁川】仁川本町株式會社平野商店は二十日正式に商議改選に立候補したが代表者平野松藏氏は仁川實業界の少壯闘士として知られ今度の立候補には各方面から多大の關心を持たれてゐる、二十一日は仁川穀物協會に於て米穀商土居嘉七(現)三戸守三(現)辻川富重(新)三氏を推薦する事に決し立候補の届出を行つた、これでやつと九名を數へるに至つたが定數三十四名にはまだはるかに遠く氣勢せぬ事夥しい

口論の末鋏で刺殺す
床屋の兇行

【統營】去る十日午後七時頃統營郡山陽面岡山村理髮業後藤勘一(二〇)は同面道南里林學範(二〇)と口論中鋏で林の右腹部を突き刺し腸間膜動脈を切斷し内出血多量で絶命、後藤は爾來統營署で傷害致死罪として嚴重取調べ中の處二十一日一件書類と共に身柄を釜山地方法院檢事局に送局した

釜山赤痢患者 百名に達す
廿日から戸別檢病を斷行
◇—蔓延防止に備ふ

【釜山】釜山府内の赤痢患者は現在九十九名に達し昨年の約三倍といふ恐ろしい數字を示したので釜山署ではこの際檢病調査を徹底的に行ふ必要ありとして廿日から六日間府内一齊に戸別檢病を斷行し患者の隱蔽を防止して蔓延を防ぐことになつた

不良氷菓子 傳染病媒介の 十七軒を告發

【釜山】夏の衞生陣にそなへる釜山署では府内の各所で販賣されるアイスケーキの檢出を行つたところ恐ろ十七軒から不良品を發見し十九日告發手續きをとつたが今後も夏の寵兒アイスケーキとクリームの衞生檢査を斷行して不良品驅除をはかる筈

浦項港の再檢討〔中〕
大邱との提携は絶對に必要
築港の擴張は急務

大邱の物資は現在殆んど釜山のご厄介になつてゐるが近くは邱馬線によつて三千浦を利用すべしといふ運動も起つてゐるが自道には釜山に比べて運賃一噸五十錢も安い他港に優る良港のあることを知りながら何を苦しんで高い他道の港のお世話になるかといふ見方も一理あるがそこには從來の取引關係等デリケートな關係もあつて一概にせめる譯にも行くまいが動もすれば行惱らんとする大邱の經濟界の前途を打開して將來あらしめるには他よりも有利な浦項港の活用も當然考ふべきことでそれによつて諸種工業の勃興に資する處もあらうし又府民の負擔を幾分でも輕減することができやう

×

浦項の發展は大邱を頽勢に導くなどといふ俗説は心あるものゝとらぬところ自ら問題外であるが寧ろ兩者は京城と仁川、平壤と鎭南浦の關係と同様不可離の密接な關係に置かれ相提携して行つてこそ共存共榮の實をあげ得るものである、而して東海中部線の廣軌改築問題を提げて兩地の共同生命線となし築港問題にも拍車をかけて共同戰線を張つた處に眞の發展があり眞の提携ができるといふもの

×

浦項港は兄山江の北川口に築かれたもので最初の計畫では一漁港として漁船の碇泊を主として築港されたものらしくその規模に至つては河口の左岸三百間右岸八十間の突堤を築き流砂を浚渫し逐次岸壁構築兄山江改修制水堤立工事等九年度までに國費地方費合せて約二百五十萬圓から投じてゐるのであるが遺憾ながら未だ五十噸以上の船舶の入港すら出來ず水産試驗所の試驗船さへ港外に碇泊してゐるといふ慘めさである

×

第二次築港として叫ばれてゐるのはこの左岸突堤をもう三百間突き出して三千噸級の汽船を入港碇泊せしめたいといふのであるがこれに對して當局では貨物は直ちに港の倉庫から倉庫へと積込まれるシートラック時代だから百噸級の滊汽船が出入出來得るだけの設備で差當り間に合ふといふ意嚮であるといふが一度この港灣を視た者には僅かに江口に構築した小規模の築港で當時果して今日あるを豫想して計畫されたかどうかを疑はしめるであらう、元來迎日灣は東海岸でも有數な港灣で將來貿易港として大をなすとを豫想しての計畫なれば左岸斗湖洞の岬から突堤を築き東北風によつて打寄せる波浪を防ぎ、船をその左側の懷に容るゝ設計で築港さるべきものであつたと思ふ何れにしろ沖合碇泊の大汽船が岸壁に横着けにしてゐる港内風景を見るのもさう遠くはあるまい(寫眞は兄山江に架設した開閉式迎日橋)

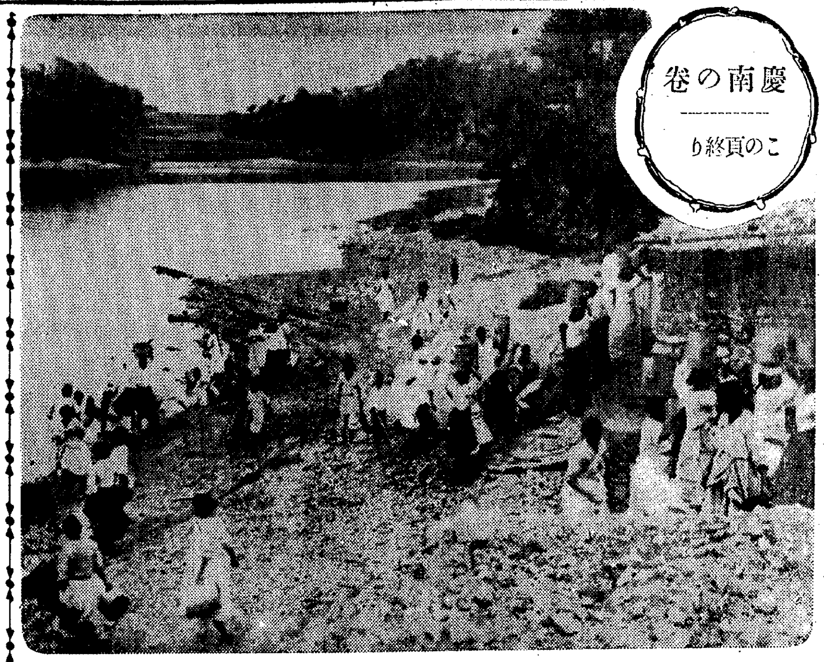

夏の農漁村を行く
慶南の巻 この頁終り

汲めよ潮水
朗かな入江に描く更生の波紋
勇敢な島の婦人勞働隊

【釜山】熱い眞夏の太陽は西に傾いた、夕蟬の聲が森からきこえるこゝ慶南三千浦の新樹島では婦人を主とする一團が老若の區別なく一齊に靜かな入江から潮水を汲んでは廣さ三十坪程の共同肥料溜へ運ぶ、夕暮れの靜寂な背景と燻し銀の如く光る入江に波紋をひろげながら水を汲む情景はフランスの名匠フランソア、ミレエの筆にもなりさうな一幅の名畫である、共同で働くところに農村更生の勇ましい行進曲が彈奏される、起ちあがる産業陣に劃期的の使命を帶びた美しい話ではある(寫眞は三千浦新樹島の共同作業)

手當り次第に電線を切斷
京釜線のみでも十六件
釜山憲兵隊で逮捕

【釜山】本年春以來慶南各地で電線盗難の被害が續出しその筋で必死となつて犯人捜査中のところ十九日居昌生れ住所不定朴萬述(二七)を釜山憲兵分隊で逮捕した、同人は昨年刑務所を出所すると同時に電線切斷を常習的に行ひ、判明したゞけでも十六件に達し京釜線を中心に手當り次第に切取したものである

大邱署の痲藥取締り
前後四回の檢擧で撲滅

【大邱】大邱署の第四次痲藥類取締り檢擧網に引かゝつた大邱府鳳山町九一モヒ密賣前科七犯金相昇(四六)同南山町六二三同前科二犯李與壽(四三)同横町一四六金命德(三六)同明治町二ノ二一八詐欺恐喝各前科一犯金光俊(四〇)同達城町一八八竊盜前科二犯金實京(三六)同南山町二九七漢藥種商李鎬淵(三九)同南山町一六李奭祥(二五)の七名は去る六月頃から金相昇を首魁として鹽藥モルヒネ代用藥モルダイン、鋼片、スパルミン等を密賣して巨利を博してゐたもの罪狀明白となつたので廿日金相昇、李與壽、金實京に各懲役三月、李奭祥に懲役二月、金光俊、李鎬淵は罰金六十圓、金命德は同五十圓の何れも即決處分に附した

百濟朝時代の觀世音菩薩
近く國寶に指定か
市田氏所藏の佛像

【大邱】古美術品蒐集家として知られてゐる大邱府地町市田病院長市田次郎氏の所藏にかゝる百濟朝の金銅觀世音菩薩像が今回國寶に指定される模様である、同佛像は明治四十年頃忠南扶餘郡窺岩面の山地に埋もれてゐたものを一鮮人が發掘したのを當時憲兵隊が押收、一ケ年保管期限になつたので遺失物として競賣に附し當時憲兵隊員山崎次郎氏(現少佐)の手に入り内地に歸つてゐるのを市田氏が寫眞によりその逸品なることを知りわざ／＼内地迄出向ひ多大の犧牲を拂つて讓り受け郷土朝鮮に歸つたものでこれが今度國寶に指定され大邱の誇りとなるのも何かの因緣であらう

斷崖の三體石像
新羅草創時の遺物で
國寶指定の申請

【大邱】既報、慶北慶州郡内東面文亭里醴泉街道の路傍で發見された石像三體については其の後慶州博物館囑託大坂金太郎氏は國寶として保存すべきものとして手續きをとつたが同石佛は慶州邑内から約半里、路傍から高さ六間横巾七間の大岩盤の上に彫刻されたもので本尊は丈六尺側佛同五尺の三體で新羅草創時代のものでその優麗なことは慶州南山の磨崖佛の右に位するものので當然國寶に指定して保護さるべきものであると(寫眞はその石像三體佛)

聞えるぞJBAK テストは滿點
膳立を前に註文が多過ぎ當惑
今の所野球放送だけ

【釜山】ラヂオファンから多大の期待を浴びて九月から正式に堂々とデビューすることになつた釜山放送局は試驗放送に苦心を重ねてゐるが洒抜けのする經濟放送を中止してニュース時間以外間斷なく野球實況の中繼放送を入れてあるので野球ファン側では好評であるが米屋さん側からは苦情が百出し音樂放送の編成も和洋兩の趣味において、否やら否やらの註文が殺到する有様で放送局では百方に頭をさげて汗ダクの態であるがコレだけ皆さんから期待されるのは前景氣が良い結果であると欣んでゐた

蔚山虎溪間 廣軌改築
廿四日起工式

【蔚山】東海中部線蔚山―虎溪間廣軌改良工事は京城山本組に落札來る廿四日午前十時から鶴城公園下で起工式を擧行する

税制改正打合せ

【蔚山】蔚山郡では十七、十八の兩日郡會議室で管内邑面長、邑面財務書記を集め明年度から實施の税制改正につき打合會

東海中部線協議會
沿線代表が大邱で氣勢を擧げ
要路に決議文打電

【大邱】大邱浦項間の東海中部線廣軌改修期成會に關する沿線各地代表者聯合協議會は二十日午後一時四十分から商工會議所で開會したが浦項、慶州、永川、東村その他各地代表者と大邱側の代表者總數二十餘名出席小倉會頭の挨拶あり伊藤吉三郎、中谷竹三郎の諸氏から陳情報告を聽き引續き期成會の組織及び如き決議文を作製要路に打電した

決議文 東海中部線大邱浦項間の廣軌改築は産業開發上將亦國防上重要施設と認め主力をつくして之が達成に邁進せんことを期す

打電先 總督、政務總監、鐵道局長、財務局長その他關係各課長二十師團長、憲兵司令官

仁川倶樂部會

【仁川】倶樂部會は十九日午後六時から月尾島遊園の大廣間で定例會を兼ね新加入者京城地方法院仁川支廳檢事森寅吉氏、仁川中學校長梶原梅太郎氏、内鮮實業銀行理事飯田左内氏と今回東京大學醫學部教授に榮轉した稻田博士、京城本町商銀支店長に榮轉した吉野義雄氏、安銀平壤支店長に榮轉の角田吉雄氏、おたふく綿工場長原田五十男氏の送迎會を開催、出席者百餘名に達し同九時盛會裡に散會

國勢調査
全北調査員 五千五百名

【光州】今秋十一月一日施行する國勢調査に備ふるため全南道では調査區を五千百三十九區に分け二十日附で調査員六千五百七十五名を任命した

大田の牛泥

【大田】十四日夜十一時過ぎ大東町宋鳳淳が大東橋下で牛一頭(時價百四十圓)を窃取されたので手配捜査中のところ東明駐在所員が十六日報恩郡懷北市場で賣却せんとする犯人を追跡して逮捕した犯人は清州郡南二面舟馬里生れ大田大東町李明文(二三)で目下大田署で取調中

仁川對海州
庭球交驩試合

【海州】仁川測候所國友所長ら庭球團一行は海州老童庭球團と交驩庭球戰を行ふべく來る廿四日乘込み廿五日花々しく戰ふ筈であるが仁川との親睦試合は初めてのことゝて廿四日夜大々的歡迎宴を開く

南原蹴球大會
裡里農林優勝

【南原】郡市青年團主催の第一回蹴球大會は去る十七、八兩日鐵道グラウンドで全南北、慶南の各地から十八チーム參加盛況、裡里農林校の決勝戰で裡里快勝して盛會裡に十八日午後終了した

鳥致院脚戲大會

【鳥致院】脚戲大會は去る十七、八、九日の三日間公設グラウンドで毎夜盛大に開催、優勝者は左の通り

十七日 一等許景出(大邱)二等羅九出(同)▲十八日 一等許景出(大邱)二等李周云(淸州)▲十九日 一等李周云(淸州)二等崔錫洛(成歡)

順天軟式戰
鐵道軍優勝

【順天】老童團主催の全順天軟式野球大會は去る十七、八兩日公普校運動場で擧行、新進強豪順天鐵道優勝

大田郵便局
隣接用地買收

【大田】道廳移轉以來八百の加入者に增加した大田郵便局では單式電話交換機の共電式改裝を計畫將來電話局の獨立と郵便局舍の增築を豫定し隣接地三百五十三坪の買收交渉中の處價格契約成立した

大田操綿工場
正式認可申請

【大田】朝鮮紡織大田操綿工場は榮町二丁目元岡谷製糸跡に設置決定し二十日忠南知事宛正式に工場新設の許可願を提出した

醉つて溺死

【群山】府内海望町金□□(二〇)は十九日夜九時頃東濱町の酒幕で飲酒し、ほろ醉機嫌で附近岸壁に繋留中の艀舟に乘移り損ねて足をすべらし干潮の潮流に顚落溺死した

木から墜死

【光州】光州邑楊林町朴敬五(二七)は二十日午前十一時頃自宅後庭のポプラに登り枝切り中、失足、十二米の高さから墜落し慘死した

早川校長追悼會

【淸州】故淸州高普校長早川善吉氏の追悼會は去る二十日午後一時半から佛心寺で執行、渡邊本府學務局長代理張視學官、金知事を初め道幹部官民父兄多數列席盛大であつた

あの街この町

【咸興】女子高等普通學校の校地整地並に校舍新築工事は二十二日指名競爭入札に附した ◇

【鐵原】鐵原署では二十二日午後一時から演武場で土用稽古納會を開催 ◇

【雄基】滿洲國雄基辦公所長安達弘氏は二十日夜在雄新聞社支局長を料亭大松に招待、張宴 ◇

【水原】三宅水原神社々掌は今回金堤に轉任、後任は竹邊堤神社々掌が十六日着任 ◇

【仁川】京城地方法院仁川支廳檢事森寅吉氏は廿日夜宮町東洋軒で新任披露宴 ◇

【水原】共濟無盡水原支店では廿三日から新社屋で執務 ◇

【南原】郡の農村中堅人物養成講習は廿日終了午前九時から元女子蠶業傳習所跡で修了式擧行 ◇

【江景】論山郡馬九坪學校組合管理者池田字三郎氏は滿十ヶ年勤續して退職したのでこの程組合から金時計を贈呈 ◇

【大田】川柳の研究、作句の鑑賞親睦のため無一佛、川崎郵便局長の肝煎で枯蘆柳社を設立し既に全員廿名

アセモタダレに……

アセモが 出來ぬ様に してほしい……と キット 赤ちゃんは 考へてゐます

内務省衛生試驗所無鉛證明

二十錢・五十錢・一圓 各地藥店にあり

御注意 シッカロールは諸薬へや分賣をいたしません、右の樣なものは危險ですから御注意を願ひます

シッカロール

治療と豫防にキハメ一隨一！

全國有力店へ販賣網を布く

靴下に對する認識を根本的に變へた新出現「長久靴下」を一日も早く全國に普及するため弊店では既に全國有力販賣店を物色して販賣網の完成に邁進しつゝあり科學ニッポンの誇「長久靴下」の全國風靡は目睫に迫つてゐます

長久靴下の華々しき出現に對して販賣店各位の絕對的支持を熱望します

世界で始めての 最も强い化學靴下

日々に吾々が穿き捨てる靴下は想像外の多數でありまして國民經濟より見ましても莫大な損失であります。弊店は耐久性ある靴下の出現に努力して來ましたが、多年苦心の結果、茲に獨創的化學操作の下に强靭無比の長久靴下を案出しました。その耐久力は需要家の驚嘆を買つてゐます。

前大阪工業研究所長 高岡理學博士指導

化學の力で耐久五倍

長久靴下

世界各國專賣特許・實用新案允許

誇る特長

- ◆三十二種の化學藥品から作られた獨創の織糸浸透强靭劑を特殊方法を以て靴下に加工したもので耐久力無比絕對に破れず靴ずれもしません
- ◆洗濯しても少しも藥効を減ぜず又縮みません
- ◆さら〳〵として穿心地が爽快です
- ◆價格も普通靴下と變りません

長久靴下本舗
合名會社 杉山商店
大阪市西區立賣堀南通二丁目
電話新町 901 902 903 904 3127
支店 東京・神戸・臺北・京城・大連・名古屋

空の淨めと石炭節約
京城の煙り征伐
煙りの本場大阪から先生
先づ各工場について完全燃燒の指導

京城府衛生課では、かねてから府民の保健上から煤煙測定器を各所に設け

上空の淨化 に努め、さらにこれと密接な關係を持つ爐の改良に盡力してゐるが、今度工業指導の一施設として斯界の權威者大阪帝大講師、辻元謙之助氏と大阪府の販府技師を招聘し、來る廿三日から四日間燃料節約指導を實施することになつた、辻元氏は大阪府立産業能率研究所の嘱託を兼務し、同氏の盡力で去る昭和四年大阪府で一年使用する石炭約三百萬トンの內、燃料節約運動の結果六十萬トン（九百萬圓）が節約されて各方面から

注視の的と なつて居る今度の試みで、京城府で一年に使用する石炭廿二萬トンの內、約四萬四千トンが節約が出來るものとして非常に期待してゐる、またこの指導各工場の機關夫の指導や爐の改良が行はれる結果、燃料の節約の一面に煤煙運動の徹底が出來ることになるので伊達府尹を始め森內務、嶽野衛生兩課長は乘氣になつてゐる、一行は來る廿五六日府內の岩村、鳥屋、中央商工の各代表的工場を視察して

石炭の使用方法や

爐の設備に 就いて詳細な打診を行ふことになつたから、希望者は最寄工場に行つて實地見學されたいと

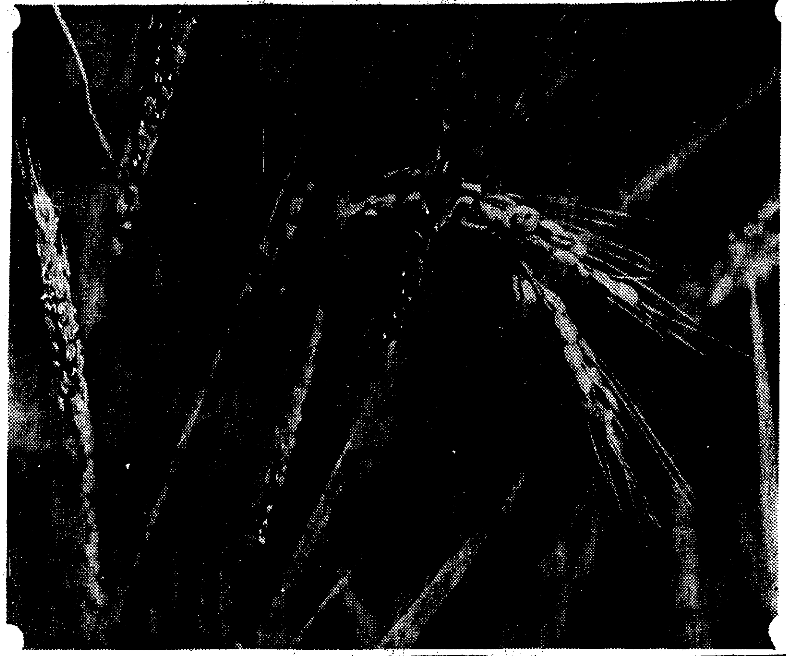

うれし・みのりの秋近づく（京城郊外）

刑事補償を請求す 無罪の二人

廿一日高等法院には、二つの刑事事件の刑事補償請求事件が言ひ合せたやうに提出された、一人は平北江界で同胞を殺害したとて一二審で死刑に處せられ最終審で無罪となつた金世光君、一人は土地二重賣買が詐欺罪を構成しないと云ふ新判例から非常上告にあひ青天白日の身となつた慶南晉州郡晉州邑鄭某君である、金は日二圓平均千三百餘圓を請求し、鄭は相當の金額を支拂へと要求した

警察官募集 警察官補充のため警務局は今秋二百五十名を募集することになり十月五日より靜岡、群馬、長野、新潟、石川各縣下で採用試驗を行ふことになつた

半島の中部貫いて 十文字に鐵道
豐富な資源の開發
遠からず設計にとりかゝる

産業、資源の開發に見事な躍進を遂げてゐる

新興朝鮮の 鐵道網は半島文化の足とあつて鐵道局では全力を傾けて新線豫定線の實測を進め本府鐵道部時代から既に廿ケ年間に亘つて、廿路線八千キロの調査を完了したが、いよ／＼半島の大動脈である十二年度計畫の新線は昭和十三、四兩年度にかけて全通する滿浦、惠山、平元線をはじめ東海線、東海南北、慶全兩部線も十六年には

全通計畫を 完成することになつたので、十二年度豫算に第二期鐵道計畫のうち中央線と横斷線の二重要幹線の建設費を要求する豫定で目下設計の完了を急いでゐる

中央線は京城から忠北、慶北兩道の未開地帶を縱斷して大邱附近で京釜線と接續、延長三百六十餘キロに及び、横斷線は京釜線烏致院から發する朝鮮忠州線の終點忠州から約二百廿キロ江原道を横斷東海岸の江陵を結ぶもので

兩線は途中忠北堤川で接續する筈である、横斷線は實測を終り中央線は明春には終了するので直ちに設計に取りかゝることになつてゐる

兩線共に豐富な地下資源と特種産業を持つてゐながら輸送機關のないため開發不能となつてゐる

寶庫を開拓 する使命を帶びるものであるが横斷線の完成と共に朝鮮忠州線は當然買收されるものと見られてゐる

銀行員一萬圓詐取
康津支店員が僞造送金小切手で送り 共犯が京城本店で受取

京城の某銀行全南康津支店行員宋圭昇（二七）は去る十八日以來行方を晦ましたので同行で早速取調べると、三千六百五十圓の使ひ込みをしてゐること判明、直ちに同人の行方をつきとめるべく各署に手配したが

その後同人 の犯行ははなはだ巧妙なる僞造送金小切手で本店からまんまと一萬圓を詐取したことが廿一日夕刻にいたつて判明、同行では大いに驚き直ちに本町署に極秘裡に屆け出た、右は十九日朝、全南康津康津面西城里某氏振り出し京城某氏受取りの

額面一萬圓 の送金小切手を持參して商業銀行本店を訪れた青年あり、同行では一萬圓の現金を支拂つたが、その後康津支店に宋圭昇の使ひ込み事件が發覺したので本店では不審に思ひ廿一日一萬圓の件を康津支店に問合はせたところ一萬圓送金小切手發行の事實なしとのことに、はじめて詐取されたことを知り、同四時頃、本町署に屆け出たものである

漢江に監視員 京畿道から六名
川の護りに當らす

京畿道土木課では今度新しく河川監視員一名と監視五名を置いて漢江流域の事故防止に努めることになり、目下土木、地方、保安の關係各課で審議中である、從來漢江流域に在る石や砂利を盜用する者が多數あり、更に水門や堤防の事故發見が遲れ勝ちであつたが、この缺點を防ぐため監視員を巡視させ、河川法違犯者は所轄署と協力して積極的に取締り、水災害時には最近出來た水防團とも協力して事故防止に當ることになつた、なほ監視員の成績が好ければ增加する筈で、監視員は流域の各面長が任命する

本社主催

四隻の汽船を借切 仁川の島めぐり
今度の日曜日廿五日の樂しみ
定員三百名今直ぐ申込んで下さい

既報の通り本社では來る廿五日仁川沖の納涼島めぐりを催します

仁川近海は江華島、八尾島、永宗島、虎島、栗島、芍藥島など大小多くの島々が散在し波靜かで夏一日の遊覽にはあつらへ向きの入海です、昨年はじめて行はれた島めぐりの際も、參會者の絶讃を博したところ、今回は森信汽船の優秀船四隻を借り切つて三百人が分乘することになりましたので危險を防ぐために昨年より一船を增して一船當りの人員を少くして座席をタップリとつたので、會費は少し高くなりましたが、ディゼル發動汽船の乘心地はきつと皆樣にご滿足を與へるでせう、永く都會の砂塵にくすぶつてゐる方、山登りにだけ夢中の方々、たまには紺碧の海原に潮の香の漂ふ大氣を胸一ぱいに吸ひ込んで、初秋の活力素として貯藏したいものです

參加者は、船の準備の都合上必ず往復はがきで（一人一枚）本社事業部宛に早く申し込んで下さい、滿員になれば締切ります

清津驛を新築 今年中に地盤工事

北鮮鐵道管理局では清津驛の擴張改築を鐵道局と交渉してゐたが、いよ／＼明年度豫算で約卅萬圓の工費を投じ北鮮の玄關驛として堂々現在の二倍に達する新驛工事に着手する豫定で、今年中に地盤工事が完成するはずである。新驛は將來清羅鐵道の開通を見越した設備をすることになつてゐる

京城給水栓 急激に增加

京城府水道課の調査によれば本年一月から七月まで給水栓の設備は二千五百三十三ヶ所で例年より約五割の激增である、これは新築家屋の激增と朝鮮人方面に衛生思想の向上からである

故金瑞圭氏 盛葬

【大田電話】正四位勳三等金瑞圭氏の永訣式は二十一日午前八時三十分大田本町三丁目の自宅にて盛大に擧行された、この日午前八時八分勅使（忠南道知事李範益氏、道理事官鈴木沙奈夫氏隨行）參着、白絹二疋の祭粢料を傳達し靈前に供せられ、光榮に浴した遺族は直に金瑞圭氏を道廳に派し御禮言上方を依頼した、式は自宅にて八時半開始した、宇垣總督、今井田政務總監、有賀頭取をはじめ本社社長每申その他數十對の花輪に飾られ、朴榮喆中樞院參議、岡崎慶北、金忠北兩知事、赤十字社、愛國婦人會、（大河原忠南內務部長）慶北道警務部下職員一同（伊藤警務部長）慶北道官吏員（中谷部長）齋藤大田邑長らの盤涙共に下る弔詞、宇垣總督、今井田政務總監、兒玉拓務大臣以下八百餘通の弔電披露あり、李忠[illegible]北、大野本府警務局長、[illegible]湖南銀行頭取、本社副社長李相協氏等三百餘名のしめやかな燒香があつた、それより靈柩車は扶餘郡九龍面先瑩に向ひ本葬を營まれた

巡査に投石

【平壤電話】二十一日午前七時三十分頃府內阪町派出所前を通行する擧動不審の男を立番中の平壤署員が取調べんとするや、矢庭に逃げ出し遊廓町を拔けて大同江に飛び込んだので巡査も飛び込んで追跡すると半角島に上陸して追跡する警官に石をなげて暴行、格鬪の末引捕へた府內倉田里一四八窃盜前科四犯金浴普（三〇）で取調べ中

今夜から西大門の夜市

既報の如く西大門署では二十一日夜から西大門郵便局前から棕南門間入口まで夜市を開く事になつたが二十一日夜は雨で中止、二十二日夜、西部名所西大門夜市開きを行ふことになつた

岡村理學博士

【東京電話】本邦海草學者として權威ある元水産講習所長理學博士岡村金太郎氏は胃癌のため赤十字病院にて療養中、二十一日午前六時逝去した、享年六十九、葬儀は二十三日午後二時から青山齋場で執行される

中等野球決勝

松商優勝 育英振はず

【甲子園電話】全國中等野球決勝戰、松山商業對育英商業試合は二十一日午後一時五十八分池田（球）横井、有田、町田（壘）四氏審判松山先攻で開始結局六對一で松山商業優勝す 閉戰四時十四分

バッテリー（松山）中山、筒井（育英）佐興、西谷

松山 100500000—6
育英 100000000—1

四國對抗競技 日本軍活躍

【ブダペスト二十日聯合】日米佛洪四國對抗陸上競技成績左の如し

▲棒高跳1セフトン（米）四米三五2大江（日）四米一〇▲百米1シミレーバー（米）十秒五2鈴木（日）十秒八▲走巾跳1田島（日）七米四三2カルカット（洪）七米四〇3大島（日）七米一九▲二百跳得1コカッス（洪）廿四秒七2村上（日）廿六秒二▲走高跳1朝隈（日）一米九七2エリトカ（佛）一米八一3織田（日）一米八〇

心配な二人

京城南米倉町下宿屋大日方タズさん方に同居中の親戚の娘三又五月さん（二〇）は下宿してゐた植原義男君（二三）と廿一日朝出奔したので同家では一心中でもしやしないかと心配して本町署に保護を願ひ出た

若い女二人

京畿道高陽郡一東面和谷里沈順錫の娘姓女（一九）は父に叱られ、近所の裵順興の妻吳氏（二〇）は夫に責められ、二人は同情し合つて家出、京城各署に保護を頼んで來た

本府圖書館 臨時休館す

府內南大門通總督府圖書館においては曝書整理のため來る八月廿七日より同卅一日迄五日間臨時休館す

けふのお天氣 曇り、時々雨

蝟島漁業組合長

荒れ狂ふ海
目ざす寶島
平北蝟島へ（4）藤井特派員

漁網をはぐやうに展開された港には避難した漁船が二、三百隻、滿潮は何時過ぎたか、一面の海の上に坐つてゐる、乘船"雲從丸"はいち早く五町も奥深い袋のやうな港の中に避難してしまつた、あすこそ晴れる

――眼月するわれらの耳に早くも人なつこい島の老人が物語る島には神秘と傳說がつきものだ。漁船の避難以外に物好きな人の訪れもない島である。外人の避暑地としてわづかに名殘りを止めてゐた平壤の崇實專門學校長米人爭山道氏の別莊も今は荒れるに任してある

◇

"二百餘年の昔"

二百餘年前閔の將軍毛文龍はアジアを制覇せんとする野望に燃えて策謀の地にしようと身彌島を占據したが、その後朝鮮の林慶業將軍に追放されて鐵山に籠城した、反態をもつ妹茉を沖合はるか椴島附近の國島に流し、自分は朝鮮八道に眞似て、人の住む無人島を初め孤島を新島、身彌島、蝟島、椴島、艾島、炭島、大和島と命名、この平北八島を統轄して小朝鮮の王者の夢に果てた。流罪の妹と毛文龍を慰靈する毛文龍祭は春秋二期に椴島で催されてゐる

◇

"あれが將軍岩か"

白くけぶる山のはてに巨大な岩が浮び、眼の前を岩つばめがしきりに飛んでゆく、晴れようともしない空模樣に吾らはあす午前三時を待つて又もや蝟島の事務所の人は暴風代りに漁船に暴風雨を警報する赤色のガス燈の準備に忙しい。

昔を語る島の老人

台所からのそりまむし
戀しいものは太陽
この島に殘された昔々のお話を一つ

沖には島も見えず漁船の影もない廿年前迄は韓國の軍馬放牧場だつたこの島も、馬は喰ひ盡され、今は猪、のろ、雉などが群生し、原始的な針金細工のわなで捕られるさうな

◇

"漁場の香"

漁場特有のむせるやうな臭氣に潮の香が混つて鼻を衝く、まつ黑く渦まいた蝟の襲來にはたちまち悲鳴をあげさせられてしまつた。怒濤が岩に碎けて剛壯な響きを立てるが、夜になるとこれが妖魔の叫びに似て聞えてくる、波枕――そのまゝわれらの身近く奏でられる騷音である。さすがに涼味はつきないが、眞夏の太陽が戀しいものの一つだ官川この方憧れの太陽は全く姿を沒してゐるのだ。だが、われらは大發見をした。石油臭いランプの下にナント六球のラヂオ受信機が死んだやうに横はつてゐるではないか

"しめたッ"

飛びつくやうに寫眞の河野氏が波長の調整にかゝる。うす暗がりの緣に姿を現した組合の書記が

『あゝ、ラヂオですか、壞れてますよ』

いひながら臺所の侵入者だと言ふ三尺ばかりのまむしをぶら下げて見せる。しかしラヂオはやつと九州の放送をキャッチ出來た。暴風雨の海の悲鳴のやうな無電に混り

……颱風は石垣島に迫つてゐます、海上は相當警戒を要します

見合せる皓い顔と顔、今度は上海の放送がわめくやうに入つて來る幾度か出て見るが暗黑の空模樣は、一點の星さへ見えず、再び荒れを豫想される

……第四日……

午前三時の出帆と言ふのでまどろむ間もなく床を蹴る。風も雨も一段と凄まじく狂つてゐる。船長も姿を見せぬ、眞赤な警報燈のアセチリンはボーッ、ボーッと音立ててゐる。又もや猛烈な霧が海上を蔽ひ盡してゐる

◇

やつと船長が來た

"昨夜は漁船が一隻遭難して來ましたぜ。ホラあれですよ、この大シケでは出帆はとても無理です、困つたなあ、もう一日待つて頂くより仕方ありませんネ"

港の入口にはびしよ濡れにうちひしがれた漁船が瀕死の姿を横たへてゐる。例の石船は荒れ狂ふ波間に大半の姿を沒してバラ／＼になつた板が漂つてゐる。向ふ山には白布を流したやうに山水が飛沫をあげて落下してゐる、暗い顔をした船長はそゝくさと船の手入れに引返してしまつた

女子庭球の最高峰
來たぞ大會・腕は高鳴る
愈よ來月十五日から京城運動場で

◇……本社主催

『テニス朝鮮』と謳はれる半島庭球界のバロメーターとして全朝鮮五千の選手から注視されてゐる本社主催全鮮女子庭球選手權大會は既に十七回を重ね、來る九月十五日、恒例により行つてゐた體育デーを機に斷じ擧行するとに、十九日午後四時半から本社會議室に於ける役員會の結果によつて決定された、今回の日取り變更は本秋擧行される明治神宮競技大會に本年度から女子各府縣對抗戰が加へられこの對抗戰に朝鮮より加はることとなつた爲、選手通知の都合上に基づくもので、本大會をして明治神宮大會豫選を兼ね權威をつけることゝなつたものである

ナイセル
名藥 淋病消渇
夜服用して朝効能がわかる
淋病は斷じて不治でない「ナイセル」さへあれば夜服用して朝其のきゝめがわかる、絶對安全且つ最高速度に治療の目的を達し得る
きゝめで賣れる淋病消渇名藥「ナイセル」は南洋植物を主劑として和漢藥の粹を集め十數年來の實驗により驚くべき高價値な淋特効藥として確認せらる
適應症 急慢性淋病 小便不通 血淋砂淋 膀胱炎 尿道炎
定價 三日分壹圓 八日分貳圓 十二日分參圓 廿五日分五圓
本舗 松井興民堂製藥所
各地有名藥店にあり

ピアノ 山葉
家庭用（竪型）500圓以上
學校用（平台）1,000圓以上
カタログ贈呈
全鮮各特約店にあり
日本樂器會社出張所
（京城本町一丁目・電本局三四八五）

南京虫驅除用シース液

カゴメ ケチャップ

德永小兒科 醫學博士 德永勲 西小門町 電光一九六〇

女性の惱み 肥り過ぎには 及川道子

小さい頃から病み勝ちな私も、母の温い愛の胸に抱かれ乍ら今日まで道に精進して參りましたほんとうに血のにじむ苦しみの裡に、私を育み下さつた母！
この母に對する現在の私の、唯一の願ひは、只何時までも何時までも丈夫であつて下さる事で御座います。
私がいつも身體が弱い故か、母はこれまでに他に之と云ふ病氣もなく、至つて丈夫で御座いましたが只一つ普通以上に肥つて困られる事が、心配の種で御座いました誰方に伺つても肥り過ぎは大變怖しく、動脈硬化や中風症、心臟病、腎臟病、糖尿病等の病氣になり易いと聞いて居りますし、早く醫師の診察を受ける樣、いくら奬めましても、常々勝氣な母は「肥り過ぎ位でお醫者樣でもないでせう」と、却々承知致しませんので實に困つて居りました。
許判の家庭藥で
書より、痩身劑の事は每月の婦人雜誌などにも其はいろ／＼のものが出て居りますので、かねがね考へては居りましたが、何分今までの痩身劑中には、隨分いかゞはしいものが多く、餘程注意しないと危險だと聞いて居り實はその選擇に迷つてゐたので御座いますが、偶然耳に致しましたのが「アイマー」と云ふ痩身劑で御座います。
早速服用して戴きました所暫らくして身體が引締つて來る樣な氣が致しますと申され引續き服用して居ります內、氣分も晴れ／＼とし身も輕るやかになり最近迄とは身體の調子も全く變つたと申され大變喜んで居られます。これといふのも近頃流出せる机上の學理のみの而も試驗の淺い藥等とは違ひ少しも副作用なく根本から其の効果を異にする非常に勝れた痩身劑であり又斯界の權威者で有名な醫士、醫師岡崎博士の御推奬のお藥だけあると心から感謝して居る次第であります。
「アイマー」の定價一週間三圓、十五日間五圓五十錢、一ケ月分拾圓。團に發賣元東京九段上、ケーテー商會、振替東京七八百五四番、東京玉置、大木、玉文、岡友、福井七藥、大阪角半、高橋、愛藥會社、小林大藥房、京城新井藥房、新京、新京藥品株式會社、大連、日本藥舗等其他全國有名藥店並に各デパート藥舖部にあり、說明書は發賣元にて無代進呈される由

特別案內

玉突 場所と設備 都合に依り至急格安讓る 御希望の方は本町三丁目二二 貸家 係內社
女中 さん入用 但し內地人にして十五六歳より二十歳までの方當方會社員 姓名在社
採用 ラヂオ技術員至急入用、經驗者に限る 相當高給を支給、自筆履歷書に希望條件を附し照會あれ 鎭南浦 西鮮無線電機商會
山葉 オルガン三〇〇號（六一鍵モノ）御希望の方に御讓り致し度し 府外新龍町 白男川（電話本局四八七五番）
貸家 太平通二ノ二六〇、四疊半六疊 西小門官舍横上ル 水道ガス風呂付日當良 二十五圓 同所 富谷
帳簿 係主計採用商業學校出身にして年齡廿二歳以內鮮人を不問未婚者に限る 仁川龍岡町 深見釀造場
醫師 私立病院眼科主任至急採用希望者は履歷書並に寫眞添へて送れ 院名在社
金融 の事なら何でも御相談に應じます御出で下さい恩給證書不動產手形及月賦日掛けの便もあり 京城本町五ノ一四 合名會社秀英社
電話 高價買入、金融利安 電話賣買交換、月賦賣買 商品豐富 京城明治町二ノ六 富商會 電本四〇番
恩給 即時立替利息月一分 御相談に應ず其他如何樣にも 龍山警察署前元町一ノ三〇 千葉商會 電話龍山一三三八番
婦人集金員募集 一、身體強壯、思想堅實ニシテ年齡二十五以上四十歳以下ノ內地人獨身者但シ七歳以上ノ子供アルモ差支ナシ 南大門通五丁目 福德無盡株式會社

入院隨意 西原産婦人科 龍山三角地

京日案內 五號活字十五字詰一回五行一圓五十錢。增行は一回每に五十錢增。料金は前納の事

皮膚科 性病科 鷲海醫院 電本1495

私の戀人 はれやか のんでゐるらしい 各藥店ニアリ ￥0.30 ￥0.50 ￥1.00 ￥2.00

お茶は 本町五 清元園

入院 菅病院 京城府元町二丁目

都會化粧 (46)

岸田國士作 田中良畫

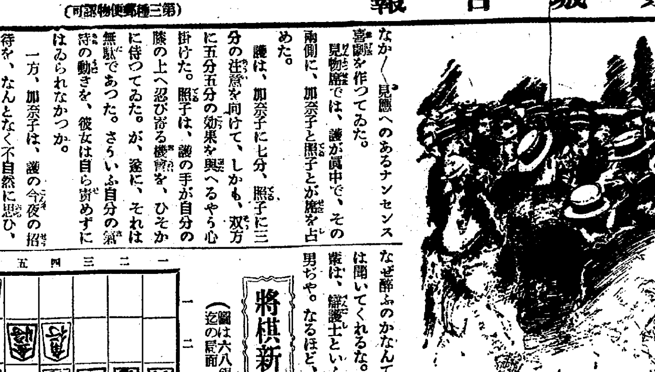

眞實の半分 (九)

珈琲の苦味をまだ舌の上に殘して、三人はトナミを出た。

帝劇は、クローデツト・コルベエル主演の『或る夜の出來事』であつた。筋はつまらぬメロドラマであるが、コルベエルの演技は、聰明な情緒の火花で、快適なリズムを運ぶところに、近代アメリカ娘の描寫と何氣なき諷刺があり、相手役のクラアク・ゲエブルの粗野でコクのある寫實味と相俟つて、なかなか見應へのあるナンセンス喜劇を作つてゐた。

見物席では、護が眞中で、その兩側に、加奈子と照子とが席を占めた。

護は、加奈子に七分、照子に三分の注意を向けて、しかも、双方に五分五分の効果を興へるやう心掛けた。照子は、護の手が自分の膝の上へ忍び寄る機會を、ひそかに待つてゐた。が、遂に、それは無駄であつた。さういふ自分の氣持の動きを、彼女は自ら責めずにはゐられなかつた。

一方、加奈子は、護の今夜の招待を、なんとなく不自然に思ひ、ことによると、自分をだしに使つて、照子と一緒にこんなところへ來たかつたのではないかと想像した。しかし、彼の一言一動は、さういふ想像になんら根據を興へなかつた。まことに、恬淡な、同時に愼み深い紳士振りであつた。

小屋がはねてから、護は、また歸るには早すぎるから、もう一度銀座へ出て冷いものでも飲まうと云ひ出した。

千疋屋のフルーツ・パアラアで、アイスクリーム、ソーダを飲み、三人は、ぶらぶら、尾張町四丁目の方へ歩いて來た。

『銀ブラは何年ぶりでせう。店をはじめてから夜は一度も出たことがないんですもの』

加奈子は、さう云ひながら、擦れ違ふ女たちの大膽な服裝を振り返つた。

丁度、四丁目に差しかゝつた時である。がやがやと人だかりがしたと思ふと、一人の男が、警官の腕に寄りかゝつて、何やら大聲に喚き立てゝゐる。

『おい、歩け』

警官は、照れたやうに片頬で苦笑しながら、叱りつけた。

『歩けつて云つたつて、君、吾輩は、したゝか醉つちよるんぢや。も同樣ぢやが、それは吾輩の罪ぢやない。世間がこの吾輩を信用せんからいかんのぢや。警官、君は實にわかつとる。道ばたで寢ころんどるといふのは、これや、規則違反ぢや。通行妨害ぢや。しかしだよ。君、吾輩の心中も察してくれ給へ。痛いッ! 君、さう引つ張るなよ』

引つ張るなと云つて、醉つ拂ひは、なかなか交番へはいらうとしない。

群集の後から、護たちは、ゆつくり、ついて行つた。

ところが、さつきから、照子は氣がついてゐた。たしかに、その醉つ拂ひは、副島則義なのである。彼女は、そつと、加奈子の顔を見た。

將棋新手合 (三)

於東京市日本橋區蠣殻町二ノ七 溝呂木將棋所

(圖は六八銀迄の局面)

左香落 四段△志澤春吉(東京) 二段▲間宮純一(市川)

持駒▲間宮氏 歩

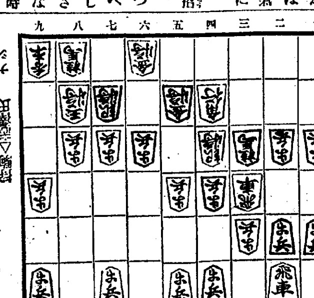

△六四角 ▲四八金 ▲七四歩 ▲五七銀 △五三角 ▲六八金
△六四歩 ▲五八金右 △六三金 ▲五五歩 △同歩 ▲同角
△五四銀 ▲八八角 △七三桂 ▲五五歩 △四三銀 ▲一六飛

溝呂木七段講評

(上手) 六四角上りは四五歩の攻めを狙つたのであるが、手損となるから面白くない、茲は七四歩と突いて置く處である

(下手) 四八金と上つて、三七桂を守るのは至當である

(上手) 五三角と引いて、敵飛車を狙ふのは手筋である

(下手) 六八金上りは少々早い、茲は一六飛と轉く敵角の睨みを避ける處である。

(上手) 六四歩の處、四五歩と突く急戰は、敵に三三角成、同飛、四五桂、四四角、三三桂成、同飛、七七銀の順で指し過ぎである

(上手) 五四銀は指し過ぎである、茲は二四歩、同歩、二五歩、一六飛、二四飛と指す處である

(下手) 一六飛と、敵角の當りを避けるのは自角の道が留まつてゐるので當然である

JODK ラヂオ

けふの番組

二十二日(木) 第一放送

午前六時(東)ラヂオ體操
同六時三〇分(東)連成フランス語講座(十四) 丸山順太郎
同七時一分(東)朝の修養 孟子講話(四) 文學博士 市村瓚次郎
同一〇時 氣象通報
同一〇時三〇分(大)家庭講座 屋外作法(二)乗物の作法(二) 西彦太郎
同一一時五分 料理献立、日用品値段、鮮魚卸相場 京城府廳水産市場發表
正午(東)時報、今日のプログラム發表
午後零時五分(大)輕音樂 桃谷演奏所より中繼
一、モナコの皇子フロレスタン一世 ヘイマン作曲
(イ)マルゴ (ロ)なんて美しい事でせう (ハ)好きで好きでたまらない (ニ)仲よくお樂しみなさい
二、フイフイーヌ ヴアンサンスコット作曲
三、ハイテイ島 同
四、甘き言葉を ジヤンルノアール作曲
五、言葉より他の好い事を ドレツトル作曲
大阪ジヤズオーケストラ 指揮並編曲 倉重瞬輔
同零時四〇分 ニュース
同四時 ニュース、職業紹介事項
同六時 童謠レコード
一、ありのえんしゆう 望月誠
二、マツクロカゲボーシ 吉田玲子
三、さかなやさん 河村順子
四、ジヤングルジム 山崎一郎
五、日本の子供 望月誠
六、愛國號 永岡志津子
同七時二〇分(東)コドモの新聞 村岡花子
同六時二五分 心田開發講話(六の三)恩寵の天地こそ靈の果實の世界である 京城日本基督敎會 秋月致
同六時五五分(東)カレント・トピツクス
同七時 ニュース、天氣豫報
同七時三〇分(京)趣味講演 能面の表情について 金剛巖
同八時(東)河東節 秋の霜 淨瑠璃 山彦米子 同 山彦すゞ子 三味線 山彦八重子 上調子 山彦喜代子
同八時二〇分(東)漫談 講談の種 悟道軒圓玉
同八時四〇分(東)連續ラヂオドラマ 己が罪(二) 菊池幽芳原作、田島淳脚色
所、房州のある海邊
配役
漁師の妻お作 河合武雄
玉太郎 花柳章太郎
お作の夫岩藏 松本要次郎
漁師甲 大東鬼城
同 乙 南一郎
同 丙 花和幸一
女中お濱 瀬戸英一
環の子正弘 坂東慶三
塚口の虎三 柳永二郎
環の父傳藏 大矢市次郎
環の夫櫻戸隆弘 藤村秀夫
環 喜多村緑郎
他に大勢
同九時三〇分(東)時報、ニュース、氣象通報、翌日のプログラム發表、ニュース再放送、レコード音樂

第二放送

午後零時五分(大)輕音樂
同六時三〇分 支那民謠 在京支那學童
同六時五五分 兒童特別講座(四) 金東河
同八時 時事講話(一) 高永煥
同八時三〇分 歌曲 金水晶
同九時 連續野談(二) 尹白南
同九時三〇分 映畵物語 柳寅成

あすのもの 二十三日(金)

同一〇時一分(東)朝の修養 孟子講話(五) 文學博士 市村瓚次郎
同一〇時三〇分(東)婦人の新聞 秋の七草 理學博士 本田正次
午後零時五分 音曲萬才 山本松信
同六時(東)山の便り水の便り(第六回)(テキスト一九ページ)(富士山—富士山麓御殿場淺間神社境内より中繼
同七時三〇分(東)講演 支那警備と帝國海軍 海軍大佐 本田忠雄
同八時(大)勞働民謠 水谷央
同八時一五分(東)長唄 時雨西行 唄 吉住小三藏
同八時四〇分(東)小唄 唄 藤村孝
同八時五五分(東)連續ラヂオドラマ 己が罪(三)

趣味講演 午後七時半 能面の表情 金剛巖

俗に『能面のやうな顔』といつて生氣のない無表情な顔を表現する形容詞に用ひられる。このことは一面に於て正しく、一面に於て全然誤謬である。即ち能面の無表情は無限表情の可能性を持つ獨特のものであつて、決して固定したものではない。かゝる能面にして初めて能とは能面が演者の姿態をさりて自己を表情するものなりとへ云へるのである。能面の表情に於てその根底に横たはるものは能面の位である。位は能面の第一條件であると共に又能そのものゝ第一條件であり、能面の位を理解し體得することなしに能を鑑賞することは不可能である。更に能面の表情と能面の製作史乃至能の發展史との間には興味ある聯關が見出される。即ち能面が先づあつて能の演技がこれに應じて生れた時代と、演技が定つて然る後に面が製作された時代との事柄などであるすべて之等のことを能面を實際に使用する場合の苦心や先人の逸話などを中心に語らうと思ふ

漫談 夜八時廿分 講談の種 悟道軒圓玉

講談の種、即ち講談の材料はどういふところから出てゐるかといふはなしです。義士銘々傳の赤垣源藏は飲酒家で無かつたのを、徳利の別れをさせるために酒を飲むことにした。それは彼が酒をのまないといふことは妹聟の田代縫右衞門の許へ暇乞に行つた時の詞が立證してゐる。又神崎與五郎東下りの馬方に詫證文を書く件は實際は大高源吾であつたが、源吾は風流人であつた故、兩國橋へもつてきて寶井其角にあはせ、馬方一件を神崎の方にゆづつたのである。四谷怪談は或る旗本の妾が若黨と不義をしたため戸板へ釘付けにして流された事件にヒントを得て鶴屋南北が芝居にしたのを吉田有鄰が講談にこしらへたもので、黃門記は桃林亭東玉といふ講釋師が膝栗毛が流行したのに刺戟されて全然架空に創作したものである。田宮坊太郎は曾我兄弟からとつたもので、坊太郎が丸龜金毘羅で仇敵堀口源太左衞門に會ふ件は曾我五郎が箱根權現で工藤祐經に對面の場をそのまゝ使つたもので、坊太郎が江戸へ出て母に面會し疑はれるところは同じく曾我の勘當場を模倣したものである。以上の事等についてもつとくはしく話をするつもりである

演藝案内

團成社 鍾路三丁目 電話光 廿一日より四日間 毎日三回 午前十一時半 午後二時十五分 七時十五分

京城演藝館 京城本町三丁目 電本一四〇三
謹啓三伏之候各位益々御健勝奉賀候陳者當演藝館建設當時は他に大劇場の建設を目論む向きも有之隨而單に寄席として使用すべく設計致し候處其大劇場も容易に實現の見込無之其の他に是れに充つべきものなきため一部改造を加へて劇場として使用し來り候然るに其大劇場の建設も當分實現困難の狀態に立到り候に就ては四圍の狀況は到底現狀に甘んずる能はず愛に鮮内に一大改築を施し眞に面目を一新し稍大劇場を完成可致工を急ぎ居り九月三日竣成の見込みに有之候らへば御引立被下度伏而希上候 逐而改築後は京城劇場と改稱致し候、尚改築後は浪曲の創始者として昭和の斯界に覇を稱ふる酒井雲師を招聘し九月七日より三日間限り改築披露興行仕り候に付右御挨拶申上度如斯御座候 敬具
八月五日 京城劇場開館主 分島周次郎

大正館 電本二四八 八月二十日より短期特別大公開 階下十錢均一
大都超特作現代猛闘大活劇 ハヤブサヒデトプロダクシヨン作品 原作谷還馬、監督太田辰三 ハヤブサヒデト猛闘主演 肉彈の王者 琴路美津子、佐田豐彦、甲賀計二、清水明、高村榮一、都賀まさ子共演
メトロゴールドウイン社特作日本版 クラーレンスブラウン監督作品 ループベレツ ローレンスチベツ

各社選拔 ニコ〳〵まんが 結婚行進曲、ポパイの火の用心、ベテイの勸善懲惡、他
スター惱殺 ワーナー・ナシヨナル社超特作日本版 監督ロイ・デル・ルース・チエームス・キヤグニー主演
トーキー 坊つちやん 原作夏目漱石 脚色小林勝 監督山本嘉次郎 撮影唐澤弘光 坊つちやん 宇留木浩、山嵐 丸山定夫、校長(狸) 徳川夢聲、赤シヤツ 森野鍛治哉、野だいこ 東屋三郎、うらなり 藤原釜足、婆やさよ 英百合子、マドンナ 夏目初子

松竹座 黄金町 電本 P.C.L東 廿一大公開 封切映畫變更記念披露 第二回超特別興行 記念披露興行に付大奉仕的大衆料金に御覽に入れます P.C.L提携第一回特作映畫 血煙天明陣 片岡千惠藏、花井蘭子主演 オール・スター・キヤスト 豫告 丹下左膳百萬兩の壺 九月四日より大公開

喜樂館 日活直營 京城本町 廿一日より三日間(料金二十錢) 日活現代劇 牛原虚彦監督 錦夏恒例名畫短期公開
次週獨占特別公開 春の課べ、自殺倶樂部、秋期獨占 二大巨篇 當男の世界、春のバレエド、見なき子、花咲く頃、巖窟王
日活特作時代劇 監督伊藤大輔 夏川靜江、鈴木傳明主演 心の太陽大會 四谷怪談
千惠プロ特作 監督清瀬英次郎 伏見直江、松本泰輔主演 廿四日より四日間(階上階下三十錢均一)
日活超大作ウエスターンオールトーキー 原作子母澤寛 監督伊藤大輔 明祭 三度笠 大河内傳次郎主演 大倉千代子、澤村國太郎、オール・スター・キヤスト助演
池田富保監督作品 血戰 高田の馬場 市川小太夫、酒井米子、澤林昌之助主演
J.O.太秦發聲 南風の戀歌 夕顔の樣に咲いた薄紫の散らん風情に妖しくも人の心を誘ふ
ワーナー・ナシヨナル特作日本版 ケイ・フランシス・リカード・コルテツ主演 白いものはない
スター惱殺 キヤグニー映畫のうちでこれ程面白いものはない ワーナー・ナシヨナル特作日本版 監督ロイデルルース 主演チエームス・ギヤグニー
入場料 二階五十錢 三十錢 下三十錢 二十錢

キユーバの戀唄 大都映畫超特作時代劇 原作指揮河合徳三郎、監督石山稔、江田譲二主演映畫 春秋やくざ音頭 月宮乙女、都健太郎、横山文彦、雲井三郎、桂木輝夫、松村光夫共演

朝日座 京城本町五丁目 電本三二六 八月十四日より
京劇界の大名題 志賀廼家淡海大一座
第一 反 二千圓の灰 一幕二景
第二 五の香り狂言 響
第三 野 鴨 一幕
第四 友を訪むて 五景
志賀廼家の宗家であり爾の淡海節の元祖である淡海が一門郎黨數十名を引具して憧れの御當地十八年振りに八月十四日初日朝日座にて出演する事になりました喜劇界の大御所として定評ある笑ふ門に福來る御家族連れにて是非朝日座の淡海一行へ
御入場料 特等二圓 壹等一圓五十錢 貳等一圓
朝鮮新聞社では特に愛讀者優待デー五十錢引是非御利用下さい 毎夕六時開演

京龍館 松竹共營 練兵町 電話龍山三二一 二十二日より四日間
蒲田超特作現代映畫 原作池上新三郎 監督池田義信 川崎弘子 高杉早苗主演 サウンド版 春よ心あらば
悲しきは純情の處女の死心なく奏づる悲戀の曲を聽け! 貴方の瞼を濡らし貴方の心を濕ほす弘子早苗の卓越せる演技に泪あれ
原作中澤紹夫 監督近藤勝彦 林長二郎主演 下加茂特作時代劇 サウンド版 浪人旅殺生菩薩
人生哀樂の物語を温泉情趣と共に描き出す興趣篇で長二郎久々の浪人もの!
松竹少女歌劇寶塚 東京踊り 松竹發聲ニユース 第二三一輯

浪花館 洋劇專門 明治町一 二十二日封切五日間 封切サービス週間 階下席三十錢均一
上映順
一、パラマウント特作日本版 ノーマン・マクラウド監督 グレシー・アレン・ジョージ・バーンス共演 娘結婚症(六八)
二、朝日世界ニユース
三、パラマウント超特作日本版 鬼才ミチエル・ライゼン監督 麗花シルビヤ・シドニイ主演 吾が妻を見よ
人間の眞心は人種國境の垣を飛び越へる戀! 大作らそこに起る波瀾にいつも話題を作る然もヒロインガ米國貴族の一青年と小麥色のインデアン娘に活躍たけでわ濟みそうもない此れに米國貴族社會を揶揄つたパ社の異色篇、年一作主義の名花シドニイガ土人の娘となつて見える可憐な姿! 次週大公開 不朽の名作新版來る デートリツヒ・クーパーの名コンビ其の名懷し名篇『モロツコ』

船舶出帆

朝鮮郵船出帆 △印八船客斷リ

●北鮮新潟連絡船開始 新京丸 重噸四、一〇二噸 定員一等十二名、二等四十三名、三等百二十八名
雄基 三ノ日 午前六時着 / 羅津 三ノ日 午前八時着 / 清津 三ノ日 午前九時發 / 新潟 五ノ日 正午十二時着 / 清津 七ノ日 午後五時發 / 羅津 九ノ日 午前十一時發 / 雄基 九ノ日 午前八時發 / 雄基 九ノ日 午後二時着 / 雄基 九ノ日 午後七時發
北鮮横濱直行 東京—清水—名古屋—敦賀—門司 コース
△佐賀丸 雄基 日 清津 日
北鮮東京行 長壽山丸 雄基十一日清津十五日元山三日 釜山—關門—大阪—名古屋—清水—横濱寄港
○急行船 横濱寄港
西鮮東京行 盛京丸 雄基九月七日 清津九日 元山十日 關門—大阪—名古屋—清水—横濱寄港
△咸鏡丸 ...
△江原丸 仁川三日 群山三日 木浦三日
新義州十五日 鎭南浦十六日 仁川十八日
北鮮名古屋行 釜山—博多—關門 阪神寄港
○陸軍運輸部御用船
立神丸 雄基十九日 清津三十日 元山三日 釜山—博多—關門—
北鮮大阪行 神戸寄港
金剛山丸 雄基二十五日 清津二十日 元山一日
清津丸 雄基六日 清津七日 元山十日
西鮮大阪行
○南部線 釜山—關門—神戸寄港
釜山丸 仁川六日 群山五日 木浦二十日
勝州丸 仁川七日 群山八日 木浦九日
○北部線 博多直行—神戸川寄港
漢江丸 新義州三日 鎭南浦三日 群山四日
漢江丸 新義州 日 鎭南浦 日 仁川 日
金剛山丸 新義州八日 鎭南浦九日 仁川十二日
敦賀行 新舞鶴—舞鶴—宮津—境 延長
長白山丸 雄基二十三日 清津二十四日 元山二十六日
鹿兒島・清津行 釜山—博多—長崎寄港
錦江丸 仁川二十九日 群山三十日 木浦三十一日
○博多直行船 長崎寄港
櫻島丸 大連五日 仁川八日
西鮮清津行
平安丸 仁川二十五日 鎭南浦二十六日 釜山二十九日
北鮮上海・青島行
平安丸 清津八月三日 釜山二十四日 青島延長—群山—木浦寄港
上海行
平安丸 仁川 日 鎭南浦 日 釜山 日
青島行 安東—芝罘—大連寄港
會寧丸 仁川二十六日 鎭南浦二十九日
大連行
錦江丸 仁川三十日 鎭南浦 日
櫻島丸 仁川一日 鎭南浦一日
浦鹽行
金剛山丸 元山二十日 清津二十二日 雄基二十四日
△乘船賃金低廉船中食事附
△右ノ外隨時臨時船ヲ配船致シ船腹ノ潤澤ヲ取計ヒ居リマス
日本郵船定期出帆

欧州行 香取丸 横濱 神戸 門司 八月十八日 八月二十二日 八月二十四日
桑港行 龍田丸 神戸 横濱 八月二十日 八月二十二日
濠洲行 熱田丸 横濱 神戸 長崎 九月十六日 九月二十日 九月二十三日
京城南大門通リ五ノ一 朝鮮郵船株式會社 代表電話本局四一九五番
釜山支店 大倉町 電話四〇一三番 / 元山支店 海岸町 電話長一三四番 / 仁川出張所 港町 電話長三五一番 / 北鮮出張所 清津府北星町 / 京城代理店 朝鮮運送會社 電話四八〇〇番 / 鎭南浦代理店 朝鮮商工會社 / 仁川代理店 朝鮮運送會社 / 群山代理店 群山海運會社 / 木浦代理店 朝鮮運送會社 / 釜山代理店 大池回漕店 / 元山代理店 朝鮮運送支店 / 城津代理店 朝鮮運送支店 / 清津代理店 國際運輸支店 / 雄基代理店 國際運輸支店

嶋谷汽船定期出帆
朝鮮總督府命令航路 朝鮮北海道大連線 ×印八樺太行
大連直行(三等七圓) 仁川出帆代理店日鮮海運株式會社 電話五〇
×明石丸 九月十一日 / 朝海丸 八月十九日 / 天海丸 八月十七日 / 日本海丸 九月三日
裏日本、北海道、樺太行 ×印八樺太行(各地急行)
鎭南浦出帆 代理店日鮮海運出張所 電話五三九
×明石丸 九月十五日 / ×朝海丸 八月二十三日 / 天海丸 八月三十一日 / 日本海丸 九月七日
仁川出帆 代理店日鮮海運株式會社 電話五〇
×明石丸 八月十八日 / ×朝海丸 八月二十五日 / 天海丸 九月二日 / 日本海丸 九月九日
群山出帆 代理店 群山海運會社 電話一四
木浦出帆 代理店 ×朝海丸 日本海丸 鮮海運出張所 八月廿六日 九月十日
釜山出帆 代理店 ×明石丸 天海丸 日本海丸 朝海丸 八月二十日 八月廿七日 九月四日 九月十一日 浮山兄弟商會 電話四〇八
浦項出帆 代理店 朝海丸 日本海丸 浦項運輸會社 電話一三 九月十二日 八月十九日
北海道—北鮮線 各廳命令航路 川崎、小樽、函館、舞鶴、敦賀、伏木、船川
笠戸丸 定期
雄基出帆 代理店 國際運輸 電話二七 九月廿一日 八月廿一日
清津出帆 代理店 國際運輸支店 電話一八 九月廿一日 八月卅一日
城津出帆 代理店 北鮮商船組 電話一三 九月廿二日 九月一日
西湖津出帆 代理店 富田商店 電話二八 九月廿二日 九月一日
元山出帆 代理店 朝鮮運送支店 電話二〇 九月廿三日 九月二日
內地寄港地 伏木直行、新潟、酒田、船川、青森、函館、小樽
◇各船共最新式優秀貨客船ニシテ娛樂施設完備ス
切符發賣所 前記各代理店竝各地ジヤパンツーリストビユーロー案内書送呈 本社及代理店へ御申越アリ次第各號航路案內書ヲ送リ致シマス
神戸市神戸區明石町 嶋谷汽船株式會社

大阪商船定期出帆
◎臺灣連絡優秀客船
北鮮阪神行(門司經由)急行 清津午前十時發 雄基前日發 翌々日前十時着
北鮮臺灣行 貴州丸 武昌丸 湖南丸 八月廿六日 八月三十日 九月六日
江蘇丸 清津發 八月廿六日 清津、雄基、城津、興南

大連、門司、大連著早朝 門司發後一時 早朝 神戸
博多、長崎、鹿兒島、基隆行 日滿連絡毎日發 大阪商船 神戸ニテ船車連絡
大連發午前十時 切符發賣 朝鮮、滿洲主要驛
熱河丸 うすりい丸 吉林丸 扶桑丸 ばいかる丸 はるぴん丸 あめりか丸 ういこぶ丸 たこま丸 ... 八月二十三日 ...
門司基隆直行 內臺連絡 毎五日發
高千穗丸 八月三日 / 瑞穗丸 八月廿九日 / 蓬萊丸 九月七日 (基隆着翌々日午後一時)
門司より神戸行大型船便多數あり 詳細は左記御問合せ下さい
京城府南大門通二丁目一〇六 東京火災ビル四階 (案內書進呈) 大阪商船株式會社 京城出張所 電話本局長一〇三〇番

鮮內代理店・案內所
仁川 慶田組 / 清津・雄基・羅津 國際運輸會社 / 釜山 釜山商船組
ジヤパンツーリストビユーロー 案內所 京城三越、平壤三中井、釜山三中井、安東大和橋

九州郵船株式會社 出帆廣告
博多行 珠丸 毎日午後十一時出帆
對馬壹岐、長崎行 博多丸 毎月四日九日十四日十九日廿四日廿九日午後二時出帆
詳細八左記へ御照會被下度候
釜山第一棧橋 九州郵船株式會社出張所 電話二四一一番

釜山出帆

仁川出帆 大連直行 (代理店日鮮海運會社)

新義州・安東出帆 (代理店日鮮海運會社)
東神丸 八月十七日 七月五日 博多行 / 鹿兒島、三角、長崎、博多行
東詳丸 七月卅一日 八月十日
仁川經由、九州各地行 八月十四日 八月十二日
詳細八左記へ御問合セ被下度候 仁川府本町四丁目 日鮮海運株式會社 電話長五〇番長一〇八番

仁川汽船 出帆廣告
海州線 直航 隔日出帆
黃海線 各驛ト船車連帶貨物取扱
馬山碑石浦 毎月五回出帆
長淵線 寄港地=九味浦、夢金浦、龍湖島、蘇江、德洞、小靑島、大靑島 毎月五回出帆
仙峯線 寄港地=漢津、梨浦里、富里浦 隔日出帆
唐津線 寄港地=南元浦、曾德浦 隔日出帆
舊島線 寄港地=吾池里 隔日出帆 自動車連絡取扱
德積線 寄港地=瑞山、泰安、龍游島 隔日出帆 自動車連絡取扱
席毛里線 寄港地=信島、長峰、仙水、乾坪、外島、石浦里、注文島 毎月二十回出帆
馬山線 寄港地=盛興島、大阜島 隔日出帆
白石浦線 (忠南牙山郡)毎月六回出帆
此ノ外ニ沿岸各方面行貨物取扱
仁川港町二丁目 仁川汽船株式會社 電話五一番 到着係 一四〇番 發送係

阿波共同汽船出帆
威海衛、芝罘、大連行 利通號 月末定日午前 時入港 時出港
威海衛、芝罘、大連行 第三共同丸 八月十九日午後時入港 八月廿一日午前時出港
鎭南浦、大連、天津行 十六

營口直行
長山丸 八月廿三日午後 時入港 時出港
永源號丸 八月十三日 八月十五日
◇朝鮮鐵道局主要驛ニテ乘客連絡荷物取扱仕候
乘客切符發賣所 京城三越支店內 ジヤパンツーリストビユーロー案內
代理店 仁川海岸町四 野口商會 電話二四番・一七三番

大阪商船仁川出帆
阪神行(船客御斷)
八月廿四日 第三大寶丸 群山、尾道寄港
八月廿七日 第二福井丸 群山寄港
八月廿九日 第六小野丸 海州、門司寄港
八月三十日 第三信洋丸 群山、尾道寄港
名古屋、京濱行(船客御斷)
八月卅一日 關東丸
南浦、安東行(船客御斷)
八月 日 大順丸 (清水寄港)
月 日 平龍丸
八月廿二日 泰仁丸 南浦止
海州行 (船客御斷)
八月廿九日 第六小野丸
八月卅一日 關東丸
內地各港及臺灣、北海道、支那、南洋、南北米、印度、濠洲等の各地行接續通し貨物取扱致候
大阪商船株式會社 仁川代理店 株式會社 慶田組 四二番・二二一番(出荷) 二二〇番(入荷) 七二番・九八四番(宿直) 二七八番(現場)

内鮮運輸仁川出帆
△慶取丸 入港 八月十六日 出港 十九日
△阪神行(在港)
△大黑天丸 名古屋、清水、京濱行 八月廿 日 廿一日
△芙蓉丸 阪神行 八月廿一日 廿二日
△昌海丸 門司阪神行 八月廿四日 廿五日
△良友丸 阪神行 八月廿七日 廿八日
仁川港町四丁目 內鮮運輸組 電話六八八番

味で名高い 三ツ矢ソース

近代性味覺の王座
三ツ矢ソース…朝鮮特賣
日頃御愛用下されます皆樣方へ謝恩の意味にて
三ツ矢ソース四合瓶又は二合瓶いづれか一本御買上の方に
硬質燒陶器 蓋付小鉢 一個 そへ物として差上げます
特賣期日 昭和十年八月一日 同 年九月卅日
(賣切れになりませぬ内に御買求願ひます)
三ツ矢補血人參葡萄酒本舖
發賣元 株式會社 越後屋

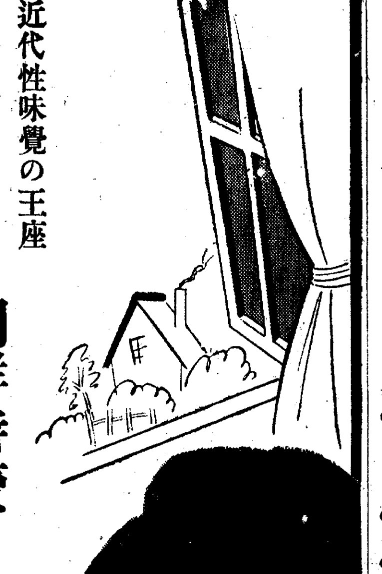
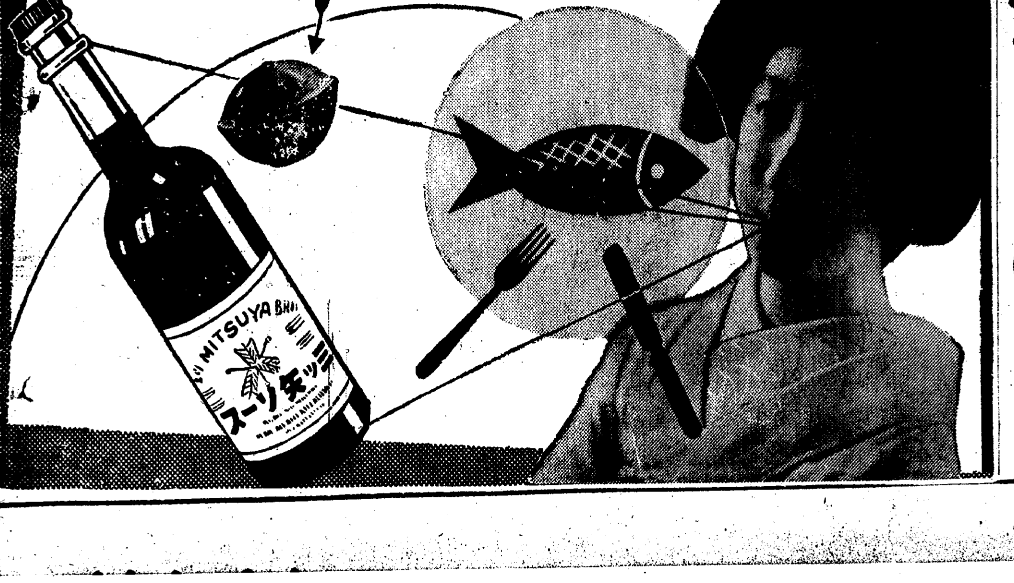

●碁! 負けつづけ ノーシンのんで 勝ちつづけ●